

IEP “BERNARD BLENKIR”



REGLAMENTO INTERNO

NIVELES EDUCATIVOS:

**INICIAL, PRIMARIA Y
SECUNDARIA**

2024



“AÑO DE LA UNIDAD, LA PAZ Y EL DESARROLLO”
Resolución Directoral N° 40 - 2023 - DIEP-GE

Chilca, 02 de noviembre de 2023

VISTO el Reglamento Interno de la IEP “**Bernard Blenkir**”, actualizado por los representantes de la comunidad educativa, y dirigido por el director y los comités de gestión escolar.

CONSIDERANDO:

Que, la Constitución Política del Perú, en su artículo 13, establece que la educación tiene como finalidad el desarrollo integral de la persona humana y que el Estado reconoce y garantiza la libertad de enseñanza; así también, en su artículo 15, establece que toda persona, natural o jurídica, tiene el derecho de promover y conducir instituciones educativas.

Que, habiéndose expedido la Ley N° 29719, Ley que Promueve la Convivencia sin Violencia en las Instituciones Educativas y su Reglamento aprobado por Decreto Supremo N° 010-2012-ED; el Decreto Supremo N° 004- 2018-MINEDU, que aprueba los “Lineamientos para la Gestión de la Convivencia Escolar, la Prevención y la Atención de la Violencia contra Niñas, Niños y Adolescentes”.

Que, el artículo 41 del Reglamento de Instituciones Educativas Privadas de Educación Básica, aprobado por el Decreto Supremo N° 005 – 2021 – MINEDU, indica que la Institución Educativa Privada debe elaborar, implementar y evaluar sus instrumentos de gestión, así como mantenerlos actualizados con la normativa emitida por el Minedu.

Que, según lo previsto en el literal a., numeral 6.2.5 de la Norma Técnica denominada “*Norma que regula los instrumentos de gestión de las instituciones educativas y programas de educación básica*”, aprobada por Resolución Viceministerial N° 011-2019-MINEDU, el Reglamento Interno es el instrumento de gestión que regula la organización y funcionamiento integral.

Que, en el marco de las disposiciones legales antes señaladas, la Institución Educativa Privada “**Bernard Blenkir**”, a través del comité de Gestión Pedagógica, ha elaborado el Reglamento Interno según el contenido regulado en las normas reglamentarias y técnicas mencionadas en los párrafos precedentes.

De conformidad con la Constitución Política del Perú, la Ley N° 28044, Ley General de Educación y su Reglamento, aprobado por D.S. N° 011-2012-ED, Reglamento de Instituciones Educativas Privadas de Educación Básica, aprobado por el Decreto Supremo N° 005 – 2021 – MINEDU, el documento normativo denominado “*Disposiciones para el proceso de adecuación a las condiciones básicas de instituciones educativas de gestión privada de educación básica*”, aprobado por Resolución Ministerial N° 109-2022-MINEDU, la Norma Técnica denominada “*Norma que regula los instrumentos de gestión de las instituciones educativas y programas de educación básica*”, aprobada por Resolución Viceministerial N° 011-2019-MINEDU.

SE RESUELVE:

Artículo 1°: **APROBAR** el Reglamento Interno de la Institución Educativa Privada “**Bernard Blenkir**”, de los tres niveles educativos: **Inicial, Primaria y Secundaria** con vigencia de un año, desde el 2 de enero al 31 de diciembre de 2024.

Artículo 2°: **DISPONER** su difusión a la comunidad educativa: personal directivo, docente, administrativo, padres y madres de familia, apoderados y estudiantes de nuestra Institución.

Artículo 3°: **REMITIR**, a la instancia de gestión educativa descentralizada correspondiente las copias que sean requeridas.



Nilton VELIZ TORRES
DIRECTOR
DNI 20085799

BASE LEGAL

- Constitución Política del Perú
- Convención sobre los Derechos del Niño
- Decreto Ley N° 25762, Ley Orgánica del Ministerio de Educación.
- Ley N° 26549, Ley de los Centros Educativos Privados.
- Ley N° 27337: Ley que aprueba el Nuevo Código de los Niños y Adolescentes
- Ley N° 27665. Ley de Protección a la economía familiar respecto al pago de pensiones en Centros y Programas Educativos privados.
- Ley N° 28044: Ley General de Educación.
- Ley N° 28740. Ley del Sistema Nacional de Evaluación, Acreditación y Certificación de la Calidad Educativa.
- Ley N° 29571 Código de Protección y Defensa del Consumidor
- Ley N° 29694, Ley que protege a los consumidores de las prácticas abusivas en la selección o adquisición de textos escolares, modificada por Ley N° 29839 y su Reglamento aprobado por Decreto Supremo N° 015-2012-ED
- Ley N° 29719, Ley que promueve la convivencia sin violencia en las instituciones educativas y su Reglamento aprobado por D.S. N° 010-2012-ED
- Ley N° 29973 Ley General de las personas con discapacidad.
- Ley N° 30403: Ley que prohíbe el uso del castigo físico y humillante contra los niños, niñas y adolescentes. Reglamento de la Ley, DS N° 003-2018-MIMP.
- Decreto Supremo N° 004-2006-TR, Disposiciones sobre el Registro de Control de Asistencia y de Salida en el Régimen Laboral de la Actividad Privada.
- Decreto Supremo N° 018-2007-ED, que aprueba el Reglamento de la Ley N°28740, Ley del Sistema Nacional de Evaluación, Acreditación y Certificación de la Calidad Educativa.
- Decreto supremo que N° 011-2012-ED, que aprueba el Reglamento de la Ley N° 28044, Ley General de Educación.
- Decreto Supremo N° 002-2014-MIMP, que aprueba el Reglamento de la Ley N° 29973, Ley General de la persona con discapacidad.
- Decreto Supremo N° 004-2018-MINEDU, que aprueba los “Lineamientos para la Gestión de la Convivencia Escolar, la Prevención y la Atención de la Violencia Contra Niñas, Niños y Adolescentes.”
- Decreto Supremo N° 005-2021-MINEDU, que aprueba el reglamento de Instituciones Educativas Privadas de Educación Básica.
- Resolución Ministerial N° 0201-2009-ED, que aprueba la Directiva N° 006-2009-ME/SG “Procedimientos para la prevención y sanción del Hostigamiento sexual en el Sector educación”.
- Resolución Ministerial N° 281-2016-MINEDU que aprueba el Currículo Nacional de Educación Básica.
- Resolución Ministerial N° 649-2016-MINEDU que dispone la implementación gradual y progresiva del Currículo Nacional de la Educación Básica
- Resolución Ministerial N° 274-2020-MINEDU, Protocolos para la atención de la violencia contra niñas, niños y adolescentes.
- Resolución Ministerial N° 447-2020-MINEDU: Norma sobre el proceso de matrícula en la Educación Básica.
- Resolución Ministerial N° 221-2021-MINEDU, que aprueba las “Disposiciones para la organización del tiempo anual de las Instituciones Educativas y Programas Educativos de la Educación Básica”.
- Resolución Ministerial N° 109-2022-MINEDU, “Disposiciones para el proceso de adecuación a las condiciones básicas de Instituciones Educativas de gestión privada de Educación Básica”.
- Resolución Ministerial N° 153-2023-MINEDU, que aprueba el documento normativo denominado “Disposiciones para el desarrollo de las semanas de gestión en las Instituciones Educativas y Programas Educativos de la Educación Básica”.
- Resolución Viceministerial N° 067-2011-ED, “Normas y orientaciones para la Organización, Implementación y Funcionamiento de los Municipios Escolares

- Resolución Viceministerial N° 011-2019-MINEDU, que aprueba la Norma Técnica denominada "Norma que regula los instrumentos de gestión de las Instituciones Educativas y Programas de Educación Básica".
- Resolución Viceministerial N° 024-2019-MINEDU, orientaciones para la implementación del Currículo Nacional de la Educación Básica.
- Resolución Viceministerial N° 076-2019-MINEDU, que aprueba las "Orientaciones para la promoción de la alimentación saludable y la gestión de quioscos, cafetería y comedores escolares saludables en la Educación Básica".
- Resolución Viceministerial N° 094-2020-MINEDU, que aprueba el documento normativo denominado "Norma que regula la Evaluación de las Competencias de los estudiantes de la Educación Básicas".
- Resolución Viceministerial N° 045-2022-MINEDU, que aprueba el documento normativo denominado "Disposiciones sobre la Estrategia Nacional de Refuerzo Escolar para estudiantes de los niveles de Educación Primaria y Secundaria de Educación Básica Regular - movilización nacional para el progreso de los aprendizajes".

TÍTULO I GENERALIDADES DEL COLEGIO

CAPÍTULO I DATOS DEL COLEGIO

1.1. DATOS INFORMATIVOS

Nombre de la IE	: "BERNARD BLENKIR"
Director	: Donato Ygnacio Santos
Código del local	: 512736
Código Modular	
Inicial	: 1342047
Primaria	: 1342054
Secundaria	: 1573732
Turno	: Mañana
UGEL	: Huancayo
DRE	: Junín
Dirección	: Jirón Sucre 279, Av. General Córdova N° 1300 y 929
Número telefónico	: 942811000
Correo electrónico	: dys-21@hotmail.com
Periodo de vigencia del RI	: Del 2 de enero al 31 de diciembre de 2024

CAPÍTULO II GENERALIDADES

Art. 1º Del CONCEPTO: El presente Reglamento Interno de la Institución Educativa Privada "Bernard Blenkir", representa el marco normativo para las diferentes acciones que se realicen en él. Define el sistema académico, la organización, la administración, las funciones y relaciones institucionales; todo esto a la luz de la propuesta educativa y en el marco de las normativas legales vigentes. El objetivo principal del presente instrumento de gestión, es el de normar, dirigir, y orientar las acciones de cada uno de los miembros de los diferentes órganos del COLEGIO, teniendo siempre presente sus derechos y deberes, todo esto, para garantizar la formación integral de los estudiantes, brindándoles un servicio educativo de calidad.

Art. 2º DE LA FINALIDAD: La finalidad del Reglamento Interno es brindar orientaciones y dar a conocer procedimientos para la comunicación entre los miembros de la comunidad educativa.

Art. 3º DEL ALCENCE: Todas las disposiciones del Reglamento Interno serán cumplidas por:
- El promotor

- El Director
- Coordinador
- Personal docente
- Personal administrativo
- Personal de servicio
- Auxiliares de educación
- Psicólogo
- Los estudiantes
- Padres de familia y apoderados

CAPÍTULO III

DE LÍNEA AXIOLÓGICA Y LA IDENTIDAD

Art. 4º DE LA IDENTIDAD

Art. 5º **A) DE LA MISIÓN:** “Somos una Institución Educativa Privada comprometidos en brindar un servicio educativo de calidad; con el lema Blenkir de alto rendimiento, siempre los mejores, con personal docente de primera, infraestructura moderna propio, estudiantes con logro de aprendizaje destacado, en el marco del CNEB., con capacidad competitiva , participación activa de padres de familia; aplicando un estilo propio e innovador de educación sin límites, denominado SISTEMA BLENKIR, en un ambiente acogedor y ecológico libres de violencia.

Art. 6º **B) DE LA VISIÓN COMPARTIDA:** Al 2026 ser reconocidos como un COLEGIO DE ALTO RENDIMIENTO, donde nuestros estudiantes de quinto de secundaria ingresen el 50% a la UNCP; desarrollen su potencial desde la primera infancia con LOGRO DE APRENDIZAJE DESTACADO, en cada COMPETENCIA de cada área curricular; en concordancia con el perfil de egreso del CNEB., guiada por una convivencia saludable y libres de violencia, en los tres niveles educativos, con infraestructura propia y ambiente ecológico acogedora.

Art. 7º DE LOS PRINCIPIOS: Se basa en el Artículo 8º, de Ley General de Educación 28044; Principios de la educación: La educación peruana tiene a la persona como centro y agente fundamental del proceso educativo. Se sustenta en los siguientes principios: Ética, puntualidad, equidad, democracia, conciencia ambiental, creatividad e innovación, la inclusión y la interculturalidad.

Art. 8º DE LOS VALORES: adopta los siguientes valores fundamentales como ejes axiológicos alrededor de los cuales gira nuestra labor educativa:

- a) Diálogo y concertación.
- b) Respeto por las diferencias.
- c) Respeto a la identidad cultural.
- d) Respeto a toda forma de vida.
- e) Empatía.
- f) Superación personal.
- g) Cuidado al medio ambiente
- h) Puntualidad

Además, trabajar en base a los enfoques transversales:

- a. Enfoque de derechos.
- b. Enfoque inclusivo o de atención a la diversidad.
- c. Enfoque intercultural.
- d. Enfoque igualdad de género.
- e. Enfoque ambiental.
- f. Enfoque orientación al bien común
- g. Enfoque búsqueda de la excelencia

Art. 9º DE LOS OBJETIVO: tiene los siguientes objetivos:

Objetivos Institucionales:

- a. Mejorar el desarrollo de los aprendizajes hacia niveles esperados según el grado, el ciclo y el nivel en correspondencia a las demandas del entorno, las necesidades de aprendizaje y la propuesta educativa de la Institución, en el marco del CNEB (Currículo Nacional de Educación Básica).
- b. Garantizar la permanencia, continuidad y culminación oportuna de los estudiantes en el SEP (Sistema Educativo Peruano), incrementando y/o manteniendo el porcentaje de estudiantes matriculados y reduciendo el índice de estudiantes trasladados y retirados, teniendo en cuenta los factores de riesgo de abandono escolar identificados.

Objetivos Específicos:

- a. Reducir el índice de inasistencias de directivos, docentes, personal administrativo y estudiantes, considerando los casos excepcionales y las justificaciones válidas.
- b. Reducir el índice de tardanzas de directivos, docentes, personal administrativo y estudiantes, considerando los casos excepcionales y las justificaciones válidas.
- c. Promover la responsabilidad tanto en estudiantes como trabajadores del Colegio.
- d. Incrementar el número de monitoreos a los docentes aplicando las fichas de observación de aula o buen desempeño docente.
- e. Incrementar las reuniones colegiadas en las semanas de gestión.
- f. Realizar la evaluación psicológica a los estudiantes con NEE de manera pertinente.
- g. Mejorar las evaluaciones diagnósticas, considerando las necesidades de aprendizaje de los estudiantes.
- h. Incrementar los talleres de escuela para padres sobre temas académicos.
- i. Incrementar el número de planes de trabajo teniendo en cuenta la participación activa de los Comités de Gestión Escolar.
- j. Mejorar la promoción del Plan Lector, realizando actividades durante todo el periodo lectivo.
- k. Mejorar la labor del docente implementando un libro de registro de sucesos.
- l. Realizar jornadas de análisis y explicación del Reglamento Interno del COLEGIO tanto al personal, como a padres de familia y estudiantes.
- m. Realizar actividades para la concientización sobre el bullying contando con la participación de toda la comunidad educativa.
- n. Cumplir con las actividades programadas en la calendarización.

Art. 10º DE LA PROPUESTA DE GESTIÓN INSTITUCIONAL

La propuesta de gestión se orienta en los esfuerzos de la comunidad educativa hacia la mejora de los aprendizajes de todos los estudiantes, el acceso y la permanencia de los estudiantes, a través del ejercicio de liderazgo pedagógico del directivo y la participación democrática de la comunidad educativa para alcanzar óptimas condiciones para el funcionamiento del Colegio, teniendo en cuenta el desarrollo pedagógico, la convivencia escolar y el aspecto administrativo, en el marco de los CGE (Compromisos de Gestión Escolar).

Para el cumplimiento de la propuesta de Gestión se realizan las siguientes acciones:

- a) Formación y reconocimiento del Comité de Gestión del Bienestar, Comité de Gestión Pedagógica y Comité de Gestión de las Condiciones Operativas, para la actualización de los IIGG (PEI, PAT, RI y PCI) y los planes de trabajo.
- b) Contratación de personal directivo, docente, administrativo y de apoyo, suficiente y que cumplen con el perfil para el puesto en el que se desempeñan. Además, dichos perfiles están acorde con la línea axiológica de la IE.
- c) Inspección y verificación de que la infraestructura cuente con todas las exigencias señaladas en la normativa vigente sobre las condiciones básicas para el funcionamiento de un local educativo.
- d) Actualización de la licencia de Defensa Civil.
- e) Desarrollo del proceso de matrícula de manera pertinente, informando en todo momento a los usuarios del servicio educativo e interesados, sobre la

propuesta educativa y económica de la IE, así como las cláusulas del contrato de prestación del servicio educativo.

- f) Desarrollo del trabajo colegiado según el análisis del reporte del progreso del desarrollo de las competencias de las estudiantes identificadas en el diagnóstico institucional.
- g) Elaboración de la calendarización anual, así como del cronograma de actividades para el periodo lectivo.
- h) Organización de la comunidad educativa para el análisis de la implementación de los Compromisos de Gestión Escolar, indicadores y prácticas, y las propuestas de mejora para el desarrollo de las prácticas de gestión del siguiente año escolar.
- i) Actualización del directorio de aliados estratégicos actualizado (centro de salud cercanos, comisaría, DEMUNA, entre otros) dicho directorio estará en un lugar visible de la dirección y del aula de clases.
- j) Instalación del libro de incidencias.
- k) Registro en el portal SíseVe

CAPÍTULO IV

DEL COLEGIO

Art. 11º DE LA AUTORIZACION Y FUNCIONAMIENTO: fue autorizado mediante Resolución Directoral Regional de Educación Junín N° 00693-2007-DREJ. Apertura y funcionamiento de Nivel Educación Inicial y Primaria, Resolución de la Unidad de Gestión Educativa Local Huancayo N° 003579-UGEL-H., de fecha 03oct.2008 autorizar ampliación de local para la prestación de servicio educativo en el nivel Inicial 3,4 y 5 años; DREEJ. N° 03226 – DREJ de fecha 27nov.2008 Autorizar la ampliación del servicio Educativo Nivel Educación Primaria 4º, 5º y 6º Grados; DREJ N° 02610 –DREJ de fecha 10nov.2009 Autorizar la ampliación de secciones y metas de atención Niveles Educación Inicial y Educación Primaria; RDRE N° 01112-DREJ. De fecha 30MAR.2010 Artículo 2º Autorizar Ampliación del Servicio Educativo, en el Nivel de Educación Primaria y el Nivel de Educación Secundaria. En el presente periodo lectivo se establecerá la asistencia de los estudiantes de manera presencial.

Art. 12º UBICACIÓN Y DEPENDENCIA:

Localización del COLEGIO:

Ubicación Geográfica:

Provincia : Huancayo

Región : Junín

Distrito : Chilca

Dirección : Jirón Sucre 279 y Av. General Córdova N° 929

Dependencia : MINEDU, DREJ, UGELH.

Art. 13º NIVEL Y MODALIDAD atiende a los niveles de Educación Inicial, Primaria y Secundaria.

Art. 14º En el nivel de educación Inicial brinda servicios educativos a 7 secciones: dos secciones de tres años, dos secciones de cuatro años y tres secciones de cinco años, en Educación Primaria brinda servicios educativos a 14 secciones (tres secciones en 1ero y 2do, dos secciones de 3ero, 4to, 5to y 6to) y en Educación Secundaria a 5 secciones, un por grado, haciendo un total de 26 secciones.

ESTRUCTURA ORGÁNICA

Art. 15º El Colegio se rige de conformidad a su organigrama funcional. (Anexo 1)

Art. 16º La Institución Educativa Pública “Bernard Blenkir” cuenta con los siguientes órganos:

ÓRGANO DE DIRECCIÓN: El equipo directivo, representará legalmente al Colegio y su rol es el de liderar en la comunidad educativa, y organizar el área pedagógica y administrativa. Asimismo, estará encargado de promover el clima escolar positivo y la convivencia armoniosa entre los integrantes. Nuestro equipo directivo está conformado por:

- Representante Legal de la Entidad Promotora don Elvis Osores Paucarchuco; en su condición de Presidente y don Pablo Elvis Osores Paucarchuco secretario, reconocidos con RDREJ N° 01349 – DREJ., de 27ABR.2016
- Director: Nilton VELIZ TORRES.

ÓRGANO PEDAGÓGICO: Su rol será el de acompañar a los estudiantes en su proceso formativo, buscando el desarrollo integral. Además, ejercerá una enseñanza de calidad, equidad y pertenencia, no solo para los estudiantes, sino también para el resto de la comunidad educativa. Está conformado por:

- Coordinador General: Luis Ventura Osores
- Un Coordinador de cada nivel Educativo
- Los docentes del nivel inicial
- Los docentes del nivel primaria
- Los docentes del nivel secundaria
- Auxiliares de Educación, 7 para Inicial, 1 en Primaria y dos para Secundaria.

ÓRGANO DE ADMINISTRACIÓN: Sus funciones estarán dirigidas al apoyo de la gestión escolar. Asimismo, el personal administrativo cumple un papel importante en la creación de un ambiente favorable para el aprendizaje de los estudiantes, por lo que es importante que todos los actores estén comprometidos en fomentar relaciones positivas y saludables dentro de la comunidad educativa. Está conformado por:

- CONTADORA: Sra. Paola Momediano Porras
- Personal administrativo: Una Secretaria, Señorita Zaida Hualpa
- Dos Psicólogas: uno para inicial y primaria, otro para secundaria

ÓRGANO DE APOYO: Sus funciones estarán dirigidas al apoyo en áreas complementarias de la Institución Educativa. Dichas áreas contribuirán al cumplimiento de los compromisos de gestión. Está conformado por:

- Personal de limpieza
- Personal de mantenimiento.

RESPONSABILIDADES Y DERECHOS DEL PERSONAL QUE LABORA EN EL COLEGIO

Art. 17º DERECHOS DEL PERSONAL QUE LABORA EN EL COLEGIO:

- a. A ser tratados con dignidad.
- b. Goce de Licencia o permiso.
- c. A ser contratado por escrito.
- d. A percibir remuneración acorde a su función.
- e. Estar sujeto al régimen laboral del sector privado.
- f. Recibir capacitaciones de actualización permanentemente.
- g. Percibir la remuneración mensual acordada.
- h. Gozar efectivamente de las prestaciones de salud en ESSALUD.
- i. Mantener su régimen de pensiones en el que se encuentra afiliado.
- j. Los demás derechos establecidos por las normas laborales vigentes a la emisión y aprobación del presente convenio.

RESPONSABILIDADES DEL PERSONAL QUE LABORA EN EL COLEGIO

Art. 18º EL PROMOTOR: En el ejercicio de sus funciones tiene las siguientes responsabilidades:

- a. Establecer, en coordinación con la Dirección, los lineamientos generales del Colegio en cuanto a su axiología de acuerdo con la Misión, perfil educativo, fines generales, régimen administrativo, financiero y académico; acorde con la Constitución Política del

- Perú, Ley General de Educación, Ley de los Centros Educativos Privados y sus Reglamentos.
- b. Designar al director del Colegio y comunicar dicha designación al órgano competente del Ministerio de Educación, acompañando los documentos pertinentes.
 - c. Garantizar la estabilidad financiera del Colegio.
 - d. Adoptar el Presupuesto Anual, a partir de las recomendaciones de la Administración.
 - e. Aprobar los sueldos y beneficios para el personal que labora.
 - f. Aprobar las políticas educativas del Colegio, así como sus modificatorias, en concordancia con la Base Legal descritas en el presente documento y normas que la modifiquen o sustituyan.
 - g. Apoyar a la Administración en presentar las necesidades y progreso del programa educacional a la Comunidad Educativa.

Art. 19º EL DIRECTOR: Es el representante legal del Colegio, y es responsable de la conducción pedagógica, institucional y administración, porque cuenta con las facultades de dirección y de gestión, tal como lo establece el artículo 8 de la Ley de los Centros Educativos Privados, Ley N° 26549. Asimismo, es el encargado de velar por el cumplimiento de las normas emitidas por el MINEDU orientadas al desarrollo de los aprendizajes de los estudiantes.

El director del Colegio ejercerá sus funciones a tiempo completo y dedicación exclusiva, y al ser un cargo de confianza, será nombrado o removido, por el propietario.

El horario de trabajo inicia a las 8:00am y termina las 14:00PM., de lunes a viernes.

En el ejercicio de sus funciones el Director es responsable de:

- a. Elaborar la propuesta pedagógica a la luz de lo contemplado en el CNEB vigente.
- b. Elaborar los informes de suficiencia del personal que labora en el Colegio.
- c. Controlar, supervisar y acompañar las actividades pedagógicas.
- d. Dirigir la elaboración, actualización, implementación y evaluación de los Instrumentos de Gestión (PEI, PAT, RI y PCI) conforme a la normativa vigente, los lineamientos de política educativa aprobados por el Minedu, y en concordancia con la línea axiológica establecida por el propietario.
- e. Propiciar el desarrollo de relaciones humanas armoniosas entre los integrantes de la comunidad educativa y en el marco de los enfoques transversales.
- f. Aplicar, cumplir y hacer cumplir lo estipulado en el presente Reglamento Interno.
- g. Promover una cultura de evaluación y mejora continua de la gestión educativa y de los aprendizajes de los estudiantes.
- h. Promover el desarrollo de los aprendizajes de los estudiantes bajo el enfoque por competencias y la evaluación formativa.
- i. Diseñar, ejecutar y evaluar proyectos de innovación pedagógica, de gestión, experimentación e investigación.
- j. Garantizar la existencia, autenticidad y veracidad de los registros que se realizan a través de los medios y/o sistemas informáticos dispuestos por el Minedu.
- k. Emitir las certificaciones del proceso educativo de los estudiantes.
- l. Afiliar al Colegio a las herramientas tecnológicas para la gestión educativa y lucha contra la violencia escolar dadas por el Minedu.
- m. Brindar facilidades para la participación en las evaluaciones Censales y muestrales del Minedu.
- n. Liderar los Comités de Gestión Escolar.
- o. Verificar el cumplimiento de la ejecución de los instrumentos de la plataforma SIMON.
- p. Verificar las acciones en el SIAGIE

Art. 20º COORDINADOR PEDAGOGICO El coordinador pedagógico, es un profesional especializado en el área a su cargo, donde coordina las acciones académicas de los

profesores a su cargo. Se encarga de brindar un reporte a los coordinadores de nivel a cerca de las coordinaciones de las acciones académicas.

El horario de trabajo inicia a las 07:45am y termina a las 14:30PM. de lunes a viernes.

En el ejercicio de sus funciones, el coordinador pedagógico tiene las siguientes responsabilidades:

- a. Controlar en coordinación con el auxiliar, la asistencia y puntualidad del personal docente y administrativo mediante diario de asistencia, para luego informar al Director.
- b. Organizar y ejecutar el asesoramiento técnico pedagógico en coordinación con el Director.
- c. Hacer cumplir el Calendario Cívico Escolar en coordinación con el auxiliar.
- d. Presidir conjuntamente con el Director las reuniones o jornadas de trabajo.
- e. Supervisar y monitorear en coordinación con el Director a los docentes y el trabajo institucional.
- f. Revisar y dar el visto bueno a las carpetas pedagógicas y administrativas de los docentes.
- g. Firmar el permiso a los estudiantes en coordinación con tutoría.
- h. Promover estímulos al buen desempeño docente establecido en el COLEGIO.
- i. Identificar debilidades y potencialidades pedagógicas para proponer acciones de capacitación del personal docente.
- j. Organizar conjuntamente con la dirección, los comités de apoyo al trabajo pedagógico e institucional.
- k. Otras que se le asigne el Director.

Art. 21º DE LOS PROFESORES: El personal docente, debe contar con el título pedagógico para el ejercicio de la docencia. Aquellos profesionales con títulos distintos de los profesionales en educación pueden ejercer la docencia, si se desempeñan en áreas afines a su especialidad.

Son los agentes fundamentales del proceso educativo y tienen como misión, contribuir eficazmente en la formación integral de cada uno de los estudiantes. Por esa razón el COLEGIO exige una rigurosa selección, preparación adecuada y permanente tanto en los aspectos profesionales de la especialidad como en los aspectos de inteligencia emocional y capacidad de resiliencia, además de una actitud y conducta irreprochable.

Horario de trabajo de lunes a viernes, hora de ingreso 07:45 y hora de salida 14:15pm Profesores de Inicial y Primaria, 14:45pm Secundaria, de lunes a viernes.

Son responsabilidades del personal docente:

- a) La jornada de trabajo de profesores de nivel inicial es de 7:45AM a 2:15PM, 30 horas semanales; en nivel primaria labora desde las 7:45PM a 2:15PM, 30 horas semanales, y nivel secundaria su labor es de 45 minutos hora pedagógica, y asisten de acuerdo a su horario de clases y en las actividades planificadas previo comunicado con anticipación.
- b) Planificar de manera colegiada las actividades, con la finalidad de acoger y ayudar a los estudiantes frente a experiencias adversas que pueden haber sido identificadas en el diagnóstico situacional previo.
- c) Participar en la elaboración, ejecución y evaluación del Proyecto Educativo Institucional (PEI), El Proyecto Curricular Institucional (PCI), el Plan Anual de Trabajo (PAT) y el Reglamento Interno (RI).
- d) Organiza y ambienta el aula a su cargo
- e) Participa en la disertación de las fechas del Calendario Cívico Escolar en fechas a su cargo.
- f) Promueve la participación de los padres de familia para el equipamiento, mantenimiento y conservación de la infraestructura, mobiliario y material educativo del aula.
- g) Atiende a los educandos y vela por su seguridad durante el tiempo que permanece en la I.E., incluyendo las horas de recreo, higiene y alimentación.

- h) Coordina y mantiene comunicación permanente, con los padres de familia sobre asuntos relacionados con el rendimiento académico y el comportamiento de los estudiantes.
- i) Presenta en su oportunidad, su carpeta didáctica, los siguientes documentos:
 - Programación Curricular.
 - Unidad de aprendizaje.
 - Sesiones de aprendizaje, elaboradas diariamente para cada una de las áreas.
 - Plan de Asesoría.
 - Comité de aula de alumnos y Padres de Familia
 - Registros auxiliar de la evaluación formativa y asistencia
 - Horario de clases
 - Calendario cívico escolar
 - Cuaderno de incidencia, los tutores
 - Acta de asistencia y compromiso del trabajo colegiado desarrollado mensual
 - Reglamento Interno (RI)
- j) Asiste y participa obligatoriamente en las actividades oficiales dentro y fuera del plantel debidamente uniformado, su inasistencia constituye 06 horas de falta que corresponde a un día de trabajo, en las siguientes fechas establecidas:
 - Apertura de clases
 - Aniversario del distrito.
 - Aniversario de la Institución Educativa.
 - En semana de gestión y Jornadas de Reflexión
 - Otros que la Dirección comunica con 24 de anticipación.
 - Clausura del Año Escolar
- k) Participar en la ceremonia de los Lunes en forma obligatorio
- l) Asistir todos los días correctamente uniformados a la I.E.P.
- m) Justificar oportunamente su inasistencias de acuerdo a las normas legales vigentes
- n) Participar en la elaboración de las Normas de convivencia Institucional y las normas de convivencia del aula.
- o) Brindar un buen trato psicológico y físico a los estudiantes, que permita el respeto mutuo
- p) Promover un adecuado clima escolar a través del buen trato hacia los estudiantes y la promoción de una adecuada convivencia entre estudiantes y adultos-estudiantes.

Art. 22º DE LOS AUXILIARES DE EDUCACION: El Auxiliar de Educación, es el personal Docente que realiza funciones de apoyo técnico-pedagógico y son responsables de la organización, orientación, control y disciplina de los alumnos de la Institución Educativa, debiendo ingresar 15 minutos antes que los profesores y su salida igualmente 15 minutos después de los profesores, de lunes a viernes; depende del Coordinador de TOE y tiene las siguientes funciones:

- a. Detectar casos de tardanzas y faltas consecutivas injustificadas e informar a su superior inmediato
- b. Fomentar en el alumnado el amor y respeto a los emblemas patrios.
- c. Fomentar hábitos de disciplina, buenas costumbres, puntualidad, higiene y estudios entre los educandos así como el correcto y adecuado uso del uniforme en coordinación con el Comité Tutorial, Tutores y Docentes.
- d. Atiende en primera instancia a los Padres de Familia sobre asuntos relacionados con la disciplina y asistencia.
- e. Mantener actualizado por grados y/o secciones a su cargo el registro de asistencia de los alumnos y sus respectivas justificaciones.
- f. Controla la disciplina en el aula en caso de ausencia del Profesor.
- g. Efectúa rondas permanentes por diferentes ambientes de la Institución Educativa velando por el estricto cumplimiento de las normas de convivencia Institucional y de aula en el horario de clase y de refrigerio.
- h. Controla la asistencia de profesor de aula y comunica a la Coordinador o Dirección a

Art. 33º DE LA CONTADORA

- a. Formular Plan de inversión vigente de un periodo no menor de 5 años.
- b. Estado financiero de un periodo no menor de 5 años donde incluye: Estado de situación Financiera, Estado de resultados; Estado de cambio en el patrimonio; Estado de flujo de efectivo.
- c. Presupuesto Institucional vigente por un periodo no menor de 5 años
- d. Herramienta de Gestión Financiera e información histórica

- e. Supervisar que la parte contable (tercerizada) esté al día en toda la documentación a su cargo.
- f. Efectuar arquezos diarios del dinero ingresado por caja a través de secretaría e informar a la Dirección y a la Entidad Promotora.
- g. Informar mensualmente a la Dirección y a la Entidad Promotora, respecto a las cobranzas de las pensiones y demás derechos por los servicios educativos proporcionados por el COLEGIO.

Art. 34º LA SECRETARIA

El Personal Oficinista - secretaria tiene una jornada laboral de 40 horas, horario de ingreso 08:00am a 13:00pm y 13:00pm a 6:00pm., de lunes a viernes; los sábados de 08:00am a 13:00pm., depende de la Dirección, cumple las siguientes funciones:

- a. Recepcionar y registrar todos los expedientes que se presentan en la Institución Educativa de acuerdo a la simplificación administrativa.
- b. Dar trámite a los expedientes presentados al término de 24 horas
- c. Apoyar al personal Docente en la elaboración de los documentos de fin de año, como son las actas finales.
- d. Redacta en mecanografía los documentos de la institución
- e. Realiza el seguimiento y control de los documentos a su cargo informando al Director o coordinador de acuerdo al origen y destinatario de los documentos generados y recepcionados.
- f. Organiza, coordina y conduce el trámite documentario y mantiene actualizado el archivo general de la institución Educativa.
- g. Vela por la conservación y la seguridad de los bienes a su cargo
- h. Procesa la emisión de los certificados de estudios, fichas de matrícula, constancias y otros documentos que solicitan los usuarios.
- i. Registra y lleva el control de los alumnos que no han ratificado su matrícula y de los alumnos retirados.
- j. Velar por el orden y los archivos documentarios
- k. Esta encargado del ISAGIE
- l. Otras funciones que le asigne el Director o Coordinador del plantel según la necesidad de servicio

Art. 35º DEL PSICÓLOGO

El Personal de Psicólogo tiene a su cargo velar por la integridad física y psicológica del alumnado y apoyo en la labor de tutoría y orientación educativa sus funciones, las responsabilidades son:

- a. Organizar y mantener actualizada la historia psicológica de cada estudiante.
- b. Integrar el Comité de Tutoría y Orientación Educativa.
- c. Participar en la elaboración del Plan de Tutoría, Orientación Educativa y Convivencia Escolar.
- d. Detectar y priorizar la problemática de los alumnos aplicando la ficha integral del educando con la Coordinadora de T.O.E. y Profesor de Aula.
- e. Programar Charlas de capacitación de escuelas de Padres y orientación vocacional.
- f. Realizar la Orientación Vocacional de los estudiantes, debe convocar a sus padres o apoderados en el transcurso de la evaluación a fin de ser orientados sobre este aspecto de la vida de sus hijos.
- g. Implementar acciones de soporte socioemocional y trabajo con familias y a nivel de toda la comunidad educativa.
- h. Diseñar y conducir los Programas de Orientación Sexual y Prevención del uso de drogas.
- i. Entrevistar a aquellos padres de familia o apoderados cuyos hijos presenten cambios no deseables en su conducta.
- j. Mantener informada a la Dirección y Coordinación General sobre situaciones especiales que puedan comprometer la imagen del COLEGIO.
- k. Libre acceso a citar a los estudiantes al área de psicología en horario de clases y realizar talleres dentro de la Institución.

Art. 36° **EL PERSONAL DE SERVICIO II**, hora de ingreso 07:00am a 15:30pm, depende de Director de la Institución según corresponda, cumple las siguientes funciones:

- a. Controla el ingreso y salida de estudiantes y usuarios de acuerdo al horario establecido
- b. Cuidar y controlar los bienes, enseres
- c. Realizar el mantenimiento y conservación otros materiales de la Institución Educativa.
- d. Realizar limpieza de las aulas, servicios higiénicos y las paredes de los ambientes, tanto interna como externa, así como también verifica e informa la situación de los mobiliarios informando a la Dirección.
- e. Cuida y mantiene de los jardines y áreas verdes a su cargo.
- f. Vela por la seguridad del mobiliario y enseres de la institución siendo su responsabilidad durante su jornada de trabajo.
- g. Realiza la limpieza y mantenimiento de las oficinas, pasadizos, patios, campos deportivos a su cargo.
- h. Anota las incidencias en el cuaderno de ocurrencias durante su horario de trabajo
- i. Entregar al personal que le reemplaza el cuaderno de las ocurrencias como las llaves y otros, haciendo firmar el cargo respectivo
- j. Durante los meses de vacaciones del Personal Docente, el Personal de Servicio II y III velará por el cuidado y mantenimiento de las áreas verdes, biohuertos y jardines.

Art. 23° Son Estímulos del personal del COLEGIO:

- a. Oficio de Agradecimiento y Felicitación. Otorgado por el Director cuando el personal participe en acciones que mejoren el proceso de enseñanza y aprendizaje y/o cumplan con eficiencia, dedicación y responsabilidad las comisiones encomendadas.
- b. Certificado y/o constancia por el buen desempeño laboral.
- c. Los Docentes que cumplan a cabalidad sus funciones serán estimuladas con un sobre cerrado de dinero de parte de Promotora.
- d. Otros contemplados en la Ley de la Carrera Pública y la ley del Profesorado.

Art. 24° Son faltas del personal del COLEGIO:

Constituyen faltas:

- a. El incumplimiento de los dispositivos legales pertinentes en el desempeño de sus funciones.
- b. La reiterada resistencia al cumplimiento de las órdenes de sus superiores relacionado con sus labores.
- c. El incurrir en actos de violencia o agredir verbalmente al personal jerárquico, administrativo, estudiantes, padres de familia y compañeros de labores.
- d. Presentarse a las sesiones de aprendizaje en estado de embriaguez o bajo la influencia de drogas o sustancias psicoactivas.
- e. Cometer actos de inmoralidad.
- f. Ausentarse a las evaluaciones psicológicas requeridas por la autoridad competente.
- g. Ausentarse a la evaluación de desempeño sin causa justificada.
- h. Maltratar psicológicamente a los estudiantes.
- i. Realizar conductas de hostigamiento sexual o actos que atenten contra la integridad y libertad sexual de los estudiantes o cualquier miembro del COLEGIO, amparados en la R.M. N° 0405 – 2007 - ED.
- j. Haber sido condenado por delito doloso.
- k. Faltar o llegar tarde a las labores académicas de manera injustificada.
- l. Fomentar el uso de apelativos, frases de doble sentido, comentarios discriminatorios, racistas o xenófobos en el trato interpersonal con los miembros de la comunidad educativa.

Art. 25º Son medidas correctivas para el personal del COLEGIO:

- Al personal que incurra en incumplimiento de sus funciones o haga caso omiso de sus obligaciones establecidas en el presente reglamento, se le aplicará las medidas correctivas:
- Amonestaciones orales, advertencias o recomendaciones, o llamadas de atención en forma personal y oportuna sobre el cumplimiento de sus funciones.
 - Amonestaciones escritas mediante memorandos de parte de la Dirección, Coordinación Académica o Promotora.
 - Suspensión
 - Despido

**TÍTULO II
CONDICIONES GENERALES DEL SERVICIO DEL COLEGIO
CAPÍTULO I**

DEL PROCESO DE ADMISIÓN

Art. 26º La admisión de los estudiantes está ceñida a la Base Legal del presente documento y conforme al [contrato de Prestación de Servicio Educativo suscrito](#).

Art. 27º La admisión de los estudiantes estará supeditada a las vacantes que está en condiciones de ofrecer el COLEGIO.

Art. 28º El proceso de admisión está regido por las siguientes etapas:

- Etapas de información a los padres de familia o tutores.
- Entrega del cronograma y compromisos a asumir.
- Postulación

Art. 29º Una vez terminado el proceso de postulación, el COLEGIO informará al padre de familia o apoderado, si el estudiante ha sido admitido o no, esto a través de los canales establecidos por el COLEGIO.

**CAPÍTULO II
DE LA MATRÍCULA**

Art. 30º El proceso de matrícula consiste en un conjunto de etapas que concluye con la matrícula efectiva del estudiante a través del SIAGIE en el año escolar 2024.

Art. 31º El proceso de matrícula se realizará de manera virtual y/o presencial por los medios establecidos por el COLEGIO.

Art. 32º El proceso de matrícula permite:

- El ingreso de un estudiante al COLEGIO.
- La continuidad de un estudiante al COLEGIO.

Art. 33º Existen dos tipos de proceso de matrícula: regular y excepcional.

- El proceso de matrícula regular para el periodo lectivo 2024 iniciará el 08 de enero de 2024 y culminará el 23 de febrero de 2024, y según el siguiente cronograma:

Mes	Días	Nivel		
		Inicial	Primaria	Secundaria
08 enero 2024 al 23 de febrero 2024	DE LUNES A VIERNES EN HORARIO DE OFICINA 8:00AM. A 13:00PM. y de 3:00PM a 6:00PM PRESENCIAL y VIRTUAL	3 años	1º	1º
		4 años	2º	2º
		5 años	3º	3º
			4º	4º
			5º	5º
			6º	

- El proceso de matrícula excepcional será durante todo el año escolar 2024. no tiene un período específico y se puede realizar en cualquier momento del año, luego de iniciadas las clases **hasta el 31 de octubre antes de concluir**; está dirigido únicamente a estudiantes que ya cuenten con matrícula el 2024 en otra institución educativa.

Art. 34° El Colegio cuenta con el siguiente número de vacantes disponibles para el año escolar 2024:

Inicial	Vacantes	Primaria	Vacantes	Secundaria	Vacantes
3 años	40	1°	25	1°	25
4 años	44	2°	25	2°	25
5 años	38	3°	26	3°	26
		4°	27	4°	27
		5°	28	5°	28
		6°	25	---	---

Art. 35° De acuerdo con su propuesta pedagógica y a su infraestructura, el Colegio cuenta con el siguiente número máximo de estudiantes por aula para el año escolar 2024.

Servicio educativo presencial

Aulas de Inicial	Número Máximo	Aulas de primaria	Número Máximo	Aulas de secundaria	Número Máximo
3 años	25	1°	28	1°	35
4 años	25	2°	28	2°	35
5 años	25	3°	28	3°	35
		4°	28	4°	35
		5°	28	5°	35
		6°	28		

Art. 36° En un plazo no menor de 30 días antes del inicio del proceso de matrícula, se le brindará en forma escrita, veraz, suficiente, apropiada y muy fácilmente accesible, la información sobre las condiciones económicas y pedagógicas a las que se ajustará la prestación del servicio. La referida información se encuentra publicada en la página WEB del Colegio a disposición del público; tal como lo establece el numeral 14.1 de la Ley de Centros Educativos Privados.

Art. 37° Para determinar en qué grado debe matricularse un estudiante considerando su edad cronológica al 31 de marzo del año para el que solicita la matrícula, se tendrá en cuenta lo establecido en el numeral V.8 de la RVM 447 – 2020 – MINEDU, según las edades normativas para cada grado (ANEXO 2)

Art. 38° La matrícula para la continuidad en la prestación del servicio educativo se fija anualmente y se cumple de acuerdo con la disposición vigente que establece el Ministerio de Educación.

Los **Acerca de los requisitos, plazos y procedimiento para el ingreso de nuevos estudiantes**

Son requisitos para el ingreso de nuevos estudiantes:

- Realizará proceso el representante legal para lo cual debe presentar: DNI, documento que acredite su condición de representante legal y/o Carta Notarial.
- DNI para verificar que el estudiante haya cumplido la edad normativa hasta el 31 de marzo.
- Ficha Única de Matrícula generada del SIAGIE
- 02 fotografías tamaño carné.

- e. Certificado de estudio.
- f. Historial de pago de pensiones en la Institución Educativa de origen
- g. Constancia de no adeudo.

En caso provenga de otra Institución Educativa deberá presentar, además:

- a) Certificado de estudios
- b) Ficha de matrícula generada del SIAGIE
- c) Constancia de no adeudo.
- d) Historial de pago de pensiones en la IE de origen.

Una vez presentados los requisitos a) al g) durante el período de matrícula, la institución educativa procederá a revisarlos y, en caso no encuentre ninguna observación, otorgará la constancia de vacante respectiva

Art. 39° En el caso que al momento de realizar el proceso de matrícula el estudiante o su representante legal no cuenten con ninguno de los documentos señalados, deberá suscribir una declaración jurada y un compromiso de regularizar la presentación de los documentos solicitados. La regularización de los documentos solicitados debe ser presentados antes de concluirse el año escolar.

Art. 40° En el caso de los estudiantes del nivel de Secundaria Para realizar el proceso de matrícula se considerará dos supuestos:

- Si el estudiante tiene dieciocho (18) años cumplidos: En este caso el estudiante realiza directamente el proceso de matrícula.
- Si el estudiante no tiene dieciocho años (18) cumplidos, en ese caso el representante legal del estudiante será quién realice el proceso, presentando su DNI y un documento que acredite su condición como representante legal.

Art. 41° El padre de familia o apoderado firmará el contrato de servicio educativo. De estimarlo conveniente, el padre de familia o apoderado también firmará la Carta de Autorización de Uso de Datos y la Carta de Autorización de uso de Imagen, del estudiante, y declara haber tomado conocimiento de las condiciones económicas a las que se ajustará la prestación del servicio educativo.

Art. 42° Son estudiantes del Colegio quienes cuyos padres o apoderados hayan cumplido con los requisitos establecidos para la matrícula, firmado el registro de matrícula, se haya concluido a satisfacción el proceso con el registro virtual de la matrícula en el SIAGIE (Sistema de información de Apoyo a la Gestión del Colegio).

Art. 43° Al concluir el proceso de matrícula el Colegio hará la entrega de la Ficha Única de Matrícula digital (FUM) y del reglamento Interno del (RI) al padre o apoderado.

Art. 44° El Colegio garantiza que el proceso de matrícula se realice con enfoque inclusivo e intercultural, por lo que rechaza todo acto de discriminación o trato diferenciado injustificado en contra de un estudiante o su apoderado.

Art. 45° Durante el proceso regular y excepcional de matrícula el padre o apoderado puede solicitar la exoneración de las competencias de las áreas de Educación Religiosa y/o Educación Física, y quien lo autoriza será el Director. En las horas de dichos cursos se le asignará al estudiante otras actividades de aprendizaje. En el caso de Educación Física el padre o apoderado presentará documentos que acrediten el impedimento Físico del estudiante.

Art. 46° Del contrato de prestación de servicio Educativo:

La IE privada y el padre de familia o apoderado suscribirán, antes del inicio del año lectivo o durante el proceso de matrícula, un contrato o acuerdo privado bajo la

formalidad que determinen las partes, con la finalidad de establecer las condiciones de la prestación del servicio educativo y las correspondientes obligaciones que se generen.

Art. 47° De la ratificación de matrícula:

No procederá la ratificación de la matrícula para el año 2024 si:

- a. El padre de familia o apoderado incumple con el pago puntual de la totalidad de una o más pensiones durante el año lectivo 2023.
- b. El padre de familia o apoderado no asiste a las reuniones citadas y programadas para tratar el incumplimiento de sus obligaciones o, asiste, pero no cumple con los acuerdos tratados en dicha reunión.
- c. El padre de familia o apoderado ha incumplido las disposiciones contenidas en el Reglamento Interno del Colegio.
- d. El padre de familia o apoderado ha mostrado de forma reiterada actitudes ofensivas o agresivas a nivel físico o verbal contra algún miembro del Colegio.

Art. 48° El COLEGIO informará treinta días calendario antes de finalizar el año lectivo sobre la no continuidad del servicio educativo como consecuencia de los incumplimientos señalados en los literales anteriormente mencionados, con la finalidad de salvaguardar el bienestar del estudiante y garantizar su oportuno traslado a otra IE, de ser el caso.

CAPÍTULO III

DE LOS TRASLADOS

Art. 47° La IE. Particular brinda todas las facilidades para que se realice el traslado de los estudiantes.

Art. 48° Si, durante el año escolar o al concluir, el estudiante no fuere a continuar sus estudios en el Colegio, su representante legal deberá comunicarlo a través de los medios que se han establecido para tal fin, para esto el director de la nueva institución, debe emitir la resolución que formalice el traslado del estudiante a su institución. Para esto, el director del colegio va a considerar el cupo del estudiante como vacante luego de la emisión de dicha resolución.

Art. 49° El movimiento de traslado a otra IE., se formaliza con documento de una solicitud presentada a nuestra IE privada, por parte del padre, madre o apoderado quien realice la matrícula, así mismo presentar constancia de vacante de la IE., de destino, más el derecho pago de trámite.

TÍTULO III

DEL RÉGIMEN ECONÓMICO

CAPÍTULO I

DE LOS PAGOS EXIGIDOS POR EL COLEGIO

Art. 50° Tiene ingresos directos e indirectos por la prestación de los servicios educativos.

Art. 51° Los ingresos directos son aquellos pagos que recibe la IE privada por la prestación de los servicios educativos, como consecuencia del acceso o la permanencia de las/los estudiantes en la IE privada. Dichos pagos serán: cuota de ingreso, cuota de matrícula y las pensiones de enseñanza.

Art. 52° Los ingresos indirectos son aquellos pagos o beneficios que recibe el Colegio, por conceptos de gastos por trámites u otros servicios fuera del horario escolar y/o del año lectivo

ADMISIÓN:

Art. 53° El Colegio podrá establecer el pago de tasas administrativas por el proceso de admisión. El monto de estos pagos y oportunidades de pago, serán comunicados pertinentemente a través de los medios establecidos.

DE LA CUOTA DE INGRESO:

Art. 54° La cuota de ingreso se cobra por única vez al ingreso de cada estudiante a la institución educativa y su pago se efectúa en una única cuota o en cuotas parciales, a solicitud del padre de familia sujeta a evaluación en caso se efectúe en cuotas. según se detalla a continuación:

Nivel	Monto de cuota de ingreso	Oportunidad de pago	
		Mes	Días
Inicial	100 soles	Enero y Febrero	59
Primaria	100 soles	Enero y Febrero	59
Secundaria	100 soles	Enero y Febrero	59

Art. 55° Acerca de la forma y el proceso de devolución de la cuota de ingreso

En caso el estudiante se retire del Colegio o se traslade a otra institución antes de culminar el último grado superior brindado, el padre de familia podrá solicitar la devolución de la cuota de ingreso, para lo cual deberá indicar una cuenta bancaria a donde se efectuará el depósito o transferencia, el plazo para la devolución no excederá los seis meses, contados a partir de la suscripción del acuerdo de devolución.

DE LA CUOTA DE MATRÍCULA:

Art. 56° El pago de la cuota de matrícula se dará por la contraprestación por la formalización del registro de los estudiantes en el Sistema de Información de Apoyo a la Gestión de la Institución Educativa – SIAGIE. Dicho pago no será reembolsable.

Art. 57° El El monto de la matrícula varía según cada nivel de estudios y su pago se efectúa durante el proceso de matrícula, según se detalla a continuación

Pago de matrícula para el periodo lectivo 2024

Nivel	Monto de matrícula	Oportunidad de pago	
		Mes	Días
Inicial 3, 4 y 5 años	S/. 230.00	Enero y Febrero	59
Primaria 1° a 6°	S/. 230.00	Enero y Febrero	59
Secundaria 1° a 5°	S/. 260.00	Enero y Febrero	59

Art. 58° El Colegio informará a los padres de familia o apoderados, como mínimo, 30 días antes de iniciarse el proceso de matrícula, respecto al monto, número y oportunidad de pago de la cuota de matrícula y las diez pensiones de enseñanza, mediante una circular extraordinaria, tal como lo establece el artículo 14 de la Ley de Centros Educativos Privados.

DE LA CUOTA DE PENSION:

Art. 59° La pensión de enseñanza es la contraprestación económica a favor de la IE privada, que se efectúa cada mes del año lectivo por los servicios educativos prestados.

Art. 60° El Monto de las pensiones en clases presenciales es variado en cada nivel educativos, siendo un total de DIEZ PENSIONES QUE CORRESPONDE A CADA MES DE CLASES DE MARZO A DICIEMBRE.

Pago de la pensión en clases presencial, para el periodo lectivo 2024

NIVEL	MONTO DE LA CUOTA DE PENSIÓN
Inicial	S/. 250.00
Primaria	S/. 250.00
Secundaria	S/. 280.00

Art. 61º El padre de familia o apoderado deberá abonar puntualmente los costos de las pensiones por el servicio educativo, en número de 10 cuotas (de marzo a diciembre), según cronograma establecido. El incumplimiento en el pago de las pensiones dará lugar a la aplicación de un interés moratorio de 0.5 céntimos por cada día de retraso.

Pensión	Fecha de pago	Pensión	Fecha de pago
Marzo	Domingo 31-03-2024	Agosto	Sábado 31-08-2024
Abril	Martes 30-04-2024	Setiembre	Lunes 30-09-2024
Mayo	viernes 31-05-2024	Octubre	Jueves 31-10-2024
Junio	Domingo 30-06-2024	Noviembre	Sábado 30-11-2024
Julio	Miércoles 31-07-2024	Diciembre	Sábado 21-12-2024

Art. 62º En caso se preste el tipo de servicio a distancia, el monto de la pensión de enseñanza para los tres niveles educativos **Inicial, primaria y secundaria** será la suma de 250 soles.

Art. 63º Oportunidades de pagos de estas pensiones, hasta el último día laborable del mes.

Art. 64º El Colegio puede aumentar la pensión cada año educativo. Este incremento será comunicado al padre o apoderado del estudiante de forma oportuna (en el mes de noviembre del periodo 2023) el proceso de matrícula para que evalúe si quiere mantener contratando los servicios educativos que brindamos.

Art. 65º LA INFORMACIÓN HISTÓRICA DEL MONTO DE LAS PENSIONES, LA CUOTA DE MATRÍCULA Y LA CUOTA DE INGRESO ESTABLECIDAS EN LOS ÚLTIMOS CINCO AÑOS; De conformidad a las normas del sector educación se adjunta cuadro de costos históricos por concepto de la cuota de ingreso, matrícula y pensión de los últimos cinco (05) años académicos. y es de la siguiente manera:

Matrícula	2023	2022	2021	2020	2019
Inicial	220	150	150	100	100
Primaria	220	150	150	100	100
Secundaria	250	150	150	100	100
Pensión	2023	2022	2021	2020	2019
Inicial	220	150	150	100	100
Primaria	220	150	150	100	100
Secundaria	250	150	150	100	100
Cuota de ingreso	2023	2022	2021	2020	2019
Inicial	50	-	-	-	-

Primaria	50	-	-	-	-
Secundaria	50	-	-	-	-

Art. 66° Acerca de la retención de certificados de estudios por la falta de pago de pensiones

Ante el incumplimiento en el pago de pensiones, la institución educativa retendrá los certificados de estudios correspondientes a los grados no pagados; sin perjuicio del cobro de costas y costos incurridos en caso se inicien las acciones judiciales respectivas por el incumplimiento de pago; asimismo, no ratificará la matrícula para el año escolar 2024.

Art. 66° La entrega del certificado de estudio, la constancia de estudio, constancias de conducta y constancias de no adeudo requiere de un pago por derecho de trámite por cada documento, el cual se detalla a continuación:

CONCEPTO	PAGO
Derecho de trámite de certificado de estudio	S/100
Derecho de trámite de constancia de estudio, de conducta o no adeudo.	S/10
Derecho de trámite de traslado a otra IE. incluye certificado de estudio	s/150

Art. 67° En el caso que el estudiante se ausente a las clases, por temas de salud, viaje u otro motivo que no sea de responsabilidad del Colegio, el padre de familia o apoderado igualmente deberá realizar el pago completo de la mensualidad de enseñanza correspondiente. Asimismo, solo se dejará de cobrar las pensiones de enseñanza cuando el padre de familia o apoderado comunique por escrito el retiro del estudiante del Colegio del año académico en curso, caso contrario, queda obligado al pago de las pensiones por los meses transcurridos hasta la fecha que formalice el retiro.

Art. 68° Es preciso mencionar que el Colegio no condiciona ni impide la asistencia a clases, la evaluación de estudiantes, al pago de las pensiones.

CAPÍTULO II DEL PROCEDIMIENTO DE COBRANZA

Art. 69° Morosidad en el pago de pensiones: El Colegio en el incumplimiento del pago de las pensiones de enseñanza aplicará un interés moratorio diario equivalente a 0,5 céntimos por cada día de retraso.

Art. 70° Del cobro de deudas pendientes:

El procedimiento establecido para el cobro de deudas pendientes con el COLEGIO, es el siguiente:

- a) Transcurrido siete (6) días hábiles desde el incumplimiento, el COLEGIO procederá al envío de una Carta al padre de familia o apoderado responsable del pago, exigiendo la cancelación de la suma adeudada.
- b) Si, habiendo transcurrido el plazo de tres (3) días hábiles de recibida la Carta, y ante la persistencia en el incumplimiento, el COLEGIO procederá a citar al padre o apoderado en una fecha determinada dentro de la quincena siguiente a efectos de llegar a un acuerdo aceptable para el COLEGIO.
- c) En caso de inasistencia o de no llegar a un acuerdo de entendimiento en la reunión citada; el COLEGIO podrá reportar la deuda a las centrales de riesgo crediticio; sin

perjuicio del cobro de intereses moratorios de acuerdo a Ley y el inicio de las acciones legales pertinentes.

TÍTULO IV

DEL SISTEMA DE EVALUACIÓN, PROMOCIÓN, RECUPERACIÓN Y REPITENCIA

Art. 71º **Evaluación de acuerdo con el Currículo Nacional**

- a. La evaluación se realiza teniendo como centro al estudiante y, por lo tanto, contribuye a su bienestar reforzando su autoestima, ayudándolo a consolidar una imagen positiva de sí mismo y de confianza en sus posibilidades motivándolo a seguir aprendiendo.
- b. Es finalidad de la evaluación contribuir al desarrollo de las competencias de los estudiantes y, como fin último, a los aprendizajes del Perfil de egreso de la Educación Básica.
- c. Todas las competencias planteadas para el año o grado deben ser abordadas y evaluadas a lo largo del periodo lectivo.
- d. La evaluación es un proceso permanente y sistemático a través del cual se recopila y analiza información para conocer y valorar los procesos de aprendizaje y los niveles de avance en el desarrollo de las competencias; sobre esta base, se toman decisiones de manera oportuna y pertinente para la mejora continua de los procesos de aprendizaje y de enseñanza.
- e. El enfoque utilizado para la evaluación de competencias es siempre formativo, tanto si el fin es la evaluación para el aprendizaje como si es la evaluación del aprendizaje.
- f. La evaluación tiene como finalidad brindar retroalimentación al estudiante durante su proceso de aprendizaje para que reconozca sus fortalezas, dificultades y necesidades y, en consecuencia, gestione su aprendizaje de manera autónoma.
- g. La evaluación se realiza con base en criterios que permiten contrastar y valorar el nivel de desarrollo de las competencias que el estudiante alcanza al enfrentar una situación o un problema en un contexto determinado.
- h. En el caso de los estudiantes con NEE, los criterios se formulan a partir de las adaptaciones curriculares realizadas; estos ajustes se señalan en las conclusiones descriptivas.
- i. En el caso de los estudiantes en situación de hospitalización y tratamiento ambulatorio por períodos prolongados, para realizar las adaptaciones curriculares, se tomará en cuenta la condición de su salud y el nivel de afectación para sus procesos educativos. Estos ajustes se señalan en las conclusiones descriptivas.

DISPOSICIONES ESPECÍFICAS SOBRE LA EVALUACIÓN DE COMPETENCIAS

Art. 72º **EN EL NIVEL INICIAL**

- a. Se realizará una evaluación diagnóstica a inicio del periodo lectivo, para determinar el grado de desarrollo de la competencia y así se pueda tomar decisiones respecto a las acciones que implementará para la consolidación de los aprendizajes.
- b. Al finalizar cada periodo se informará al padre de familia o apoderado por escrito y en una reunión presencial los avances, dificultades y recomendaciones para que el estudiante continúe con el desarrollo de sus competencias.
- c. El COLEGIO registra en el SIAGIE el último nivel de logro y conclusiones descriptivas de cada competencia.
- d. El docente tendrá presente durante el proceso de consolidación o continuidad con sus estudiantes:
 - Se recogerá y analizará las evidencias de aprendizaje para obtener información y determinar el nivel de logro del estudiante.
 - El docente retroalimentará al estudiante considerando sus avances y dificultades y así poder guiarlos.

Art. 73º **EN EL NIVEL PRIMARIA**

- a. Al finalizar cada periodo se informará al padre de familia o apoderado por escrito y en una reunión presencial los logros, dificultades y sugerencias para que el estudiante continúe con el desarrollo de las competencias de cada Área Curricular. El docente retroalimentará al estudiante considerando sus avances y dificultades y así poder guiarlos.
- b. Se registrará en el SIAGIE el último nivel de logro alcanzado por el estudiante.
- c. Durante los meses de enero y febrero estarán en proceso de recuperación los estudiantes que se encuentren con requiere recuperación de las competencias no logrados y/o están en progreso.

Art. 74º EN EL NIVEL SECUNDARIA

- a. Para la evaluación diagnóstica de entrada el docente analiza diversas fuentes o propondrá situaciones que le proveen de información del nivel de desarrollo de las competencias del estudiante.
- b. Al finalizar cada periodo se informará al padre de familia o apoderado por escrito y en una reunión (presencial o virtual) los avances, dificultades y recomendaciones para que el estudiante continúe con el desarrollo de sus competencias. El docente retroalimentará al estudiante considerando sus avances y dificultades y así poder guiarlos.
- c. Se registrará en el SIAGIE el último nivel de logro alcanzado por el estudiante cuarto bimestre.
- d. Los calificativos en 5º de secundaria se registrarán con la escala literal.

Proceso de recuperación: enero y febrero

- a. Para estudiantes que desapruban algunas competencias y requiere recuperación se hará periodo vacacional de seis semanas para desarrollar el logro de competencia de los desempeños no logrados; de esta manera a fin del periodo vacacional llegar a logro esperado o logro destacado.
- b. Para el periodo de proceso de recuperación vacacional enero y febrero participaran libremente estudiantes que tienen como resultado en cada competencia B.

Art. 75º DE LA ESCALA DE CALIFICACIÓN

En el Nivel de la Educación Inicial, primaria y secundaria es literal y descriptiva; de acuerdo con la siguiente escala:

ESCALA DE CALIFICACIÓN	DESCRIPCIÓN
AD	Logro destacado Cuando el estudiante evidencia un nivel superior a lo esperado respecto a la competencia. Esto quiere decir que demuestra aprendizajes que van más allá del nivel esperado
A	Logro Esperado Cuando el estudiante evidencia el nivel esperado respecto a la competencia, demostrando manejo satisfactorio en todas las tareas propuestas y en el tiempo programado.
B	En Proceso Cuando el estudiante está próximo o cerca al nivel esperado respecto a la competencia, para lo cual requiere acompañamiento durante un tiempo razonable para lograrlo.
C	En inicio Cuando el estudiante muestra un progreso mínimo en una competencia de acuerdo al nivel esperado. Evidencia con frecuencia dificultades en el desarrollo de las tareas, por lo que necesita mayor tiempo de acompañamiento e intervención del docente.

Art. 75º A partir de este año la evaluación será en base a la RVM N° 094 – 2020 MINEDU.

Art. 76º De los resultados

Desde el enfoque de evaluación formativa se considera que las conclusiones descriptivas aportan información valiosa a los estudiantes y sus familias sobre los avances, dificultades y oportunidades de mejora que se requieren en el proceso de desarrollo de las competencias. Por ello, al término de cada periodo, se informará sobre cada estudiante y para cada competencia el nivel de logro alcanzado para cada competencia desarrollada y las conclusiones descriptivas cuando el estudiante haya alcanzado el nivel de logro C. En el caso de las competencias desarrolladas del periodo que hayan alcanzado otros niveles de logro como B, A o AD, el docente consignará conclusiones descriptivas cuando lo considere conveniente.

Art. 78 DE LA PROMOCIÓN, PERMANENCIA Y RECUPERACION

Los procedimientos generales y específicos de evaluación se desarrollarán de acuerdo con el D.S. N° 011-2012-ED y la R.V.M. 094 -2020 MINEDU, Norma que regula la Evaluación de las Competencias de los Estudiantes de la Educación Básica

Nivel Inicial:

La promoción es automática por lo tanto no se aplica la condición de repitencia ni de recuperación.

Nivel Primaria:

Primer grado de primaria:

La promoción es automática por lo tanto no se aplica la condición de repitencia ni de recuperación.

2°, 4° y 6° PRIMARIA		
PROMOCIÓN	PERMANENCIA	RECUPERACIÓN
El estudiante alcanza el nivel de logro "A" o "AD" en la mitad o más de las competencias asociadas a cuatro áreas o talleres y "B" en las demás competencias.	El estudiante alcanza el nivel de logro "C" en más de la mitad de las competencias asociadas a cuatro áreas o talleres y "B" en las demás competencias.	Si no cumple los requerimientos de promoción o permanencia al término del año lectivo.

3° y 5° PRIMARIA		
PROMOCIÓN	PERMANENCIA	RECUPERACIÓN
El estudiante alcanza el nivel de logro "B" en la mitad o más de las competencias asociadas a todas las áreas o talleres, pudiendo alcanzar los niveles "AD", "A", o "C" en las demás competencias.	El estudiante alcanza el nivel de logro "C" en más de la mitad de las competencias asociadas a cuatro áreas o talleres y "B" en las demás competencias.	Si no cumple los requerimientos de promoción o permanencia al término del año lectivo.

Nivel Secundaria:

NIVEL SECUNDARIA

1°, 3° y 4° SECUNDARIA

PROMOCIÓN	PERMANENCIA	RECUPERACIÓN
El estudiante alcanza como mínimo el nivel de logro “B” en la mitad o más de las competencias asociadas a todas las áreas o talleres, pudiendo alcanzar los niveles “AD”, “A”, o “C” en las demás competencias.	El estudiante alcanza el nivel de logro “C” en la mitad o más de las competencias asociadas a cuatro o más áreas o talleres.	Si no cumple los requerimientos de promoción o permanencia al término del año lectivo.

2° y 5° SECUNDARIA		
PROMOCIÓN	PERMANENCIA	RECUPERACIÓN
El estudiante alcanza el nivel de logro “A” o “AD” en la mitad o más de las competencias asociadas a tres áreas o talleres y “B” en las demás competencias.	El estudiante alcanza el nivel de logro “C” en la mitad o más de las competencias asociadas a cuatro o más áreas o talleres.	Si no cumple los requerimientos de promoción o permanencia al término del año lectivo.

TÍTULO V
NORMAS DE CONVIVENCIA
CAPÍTULO I

DEFINICIÓN Y OBJETIVOS DE LA CONVIVENCIA ESCOLAR

Art. 77° Definición:

La convivencia escolar, es el conjunto de relaciones interpersonales que dan forma a una comunidad educativa de construcción diaria, colectiva y cotidiana, cuya responsabilidad es compartida por todos los miembros de la comunidad educativa.

Art. 78° Objetivos de la Convivencia Escolar:

- a. Generar condiciones para el pleno ejercicio ciudadano de toda nuestra comunidad educativa, a través de una convivencia escolar democrática, basada en la defensa de los derechos humanos, el respeto por las diferencias, la responsabilidad frente a las normas y el rechazo a toda forma de violencia y discriminación.
- b. Consolidar al COLEGIO, como un entorno protector y seguro, donde el desarrollo de nuestros estudiantes esté libre de todo tipo de violencia que atente contra su integridad física, psicológica o sexual, o afecte sus capacidades para el desarrollo de sus aprendizajes.
- c. Fomentar la participación activa de nuestra comunidad educativa, especialmente de los estudiantes, en el establecimiento de normas de convivencia y de medidas correctivas que respeten los derechos humanos y la dignidad de las personas, orientadas a la formación ética y ciudadana, a la autorregulación y al bienestar común.

DEL REPRESENTANTE DE LA CONVIVENCIA ESCOLAR DEL COLEGIO

Art. 79° Del el representante de la convivencia escolar en el ejercicio de sus funciones tiene las siguientes responsabilidades.

- a. Es nombrado por el director, y forma parte del Comité de Gestión del Bienestar.
- b. Coordina la ejecución de las actividades de convivencia escolar programadas en el Plan de Gestión del Bienestar.

- c. Coordina las acciones de promoción de la convivencia escolar, prevención y atención de casos de violencia.
- d. Vela por el respeto y cumplimiento de las Normas de Convivencia del COLEGIO y del aula.
- e. Garantiza el ejercicio de la disciplina basada en un enfoque de derechos.
- f. Registra, tanto en el portal SíseVe como en el Libro de Registro de Incidencias, algún incidente de violencia identificado.
- g. Reporta cada bimestre al coordinador del Comité de Gestión del Bienestar, las acciones de convivencia escolar desarrolladas.

DE LAS TUTORÍAS DE AULA

Art. 80° Las Tutorías de Aula están a cargo de los profesores Tutores. Los Tutores serán designados por la Dirección.

Art. 81° El Profesor Tutor es la responsable de la marcha de la sección a su cargo, en lo concerniente a la observancia de la axiología del COLEGIO, al Proyecto Educativo y al cumplimiento de las normas establecidas para el buen funcionamiento del COLEGIO y la vivencia de los valores.

Art. 82° En el ejercicio de sus funciones, las responsabilidades del tutor son:

- a. Planificar y ejecutar el Plan de Convivencia y Disciplina Escolar para su aula.
- b. Contribuir al establecimiento de relaciones democráticas y armónicas, en el marco del respeto a las normas de convivencia.
- c. Detectar e intervenir en las problemáticas grupales o individuales que puedan surgir en el aula.
- d. Ante situaciones que vulneren los derechos de los estudiantes, el tutor deberá informar inmediatamente al director sobre lo sucedido, para que se tomen las acciones necesarias que garanticen el respeto de dichos derechos.
- e. Detectar problemas que afecten el desarrollo del educando y su aprendizaje, tratando y derivando a los que requieren atención especializada al comité de TOECE

CAPÍTULO III

LAS NORMAS DESTINADAS A PROMOVER UNA ADECUADA CONVIVENCIA ESCOLAR DE LA IE PRIVADA “BERNARD BLENKIR”

Art. 83° El Comité de Gestión del Bienestar, como órgano responsable de la gestión de la convivencia escolar, lidera el proceso de elaboración, actualización y validación de las Normas de Convivencia. Nuestras Normas de Convivencia se articula y guarda relación con los siete enfoques transversales del CNEB y los cinco criterios para una disciplina positiva, también se toman en cuenta lo estipulado en la RVM 133 – 2020 – MINEDU, y el DS 004 – 2018 – MINEDU. Las normas de convivencia serán aprobadas mediante resolución directoral.

Nuestras Normas de Convivencia Institucional son:

Art. 84° Esta son las normas de convivencia institucional:

- a. Conoce y defiende los Derechos Humanos, asumiendo sus responsabilidades.
- b. Reconoce y expresa sus ideas y emociones y se autorregula.
- c. Practica hábitos saludables en alimentación, higiene, cuidado personal.
- d. Reconoce y respeta la dignidad de los y las integrantes de la comunidad educativa, practicando el buen trato.
- f. Evita toda forma de violencia en sus relaciones.
- g. Ejerce prácticas no discriminatorias e inclusivas.
 - a. Respetamos y cuidamos el medio ambiente.
 - b. Asistir en forma puntual a clases de acuerdo al horario establecido.
 - c. Evitar coger cosas ajenas sin permiso.
 - d. Mantener limpio los servicios higiénico y todo el ambiente internos y externo



- e. Comunicarse utilizando vocabulario adecuado y en forma educada.
- f. No traer o ingerir bebidas alcohólicas, drogas y otros; además está prohibido traer objetos punzo cortantes que puedan ocasionar daño.
- g. Tener interés y predisposición para el proceso de aprendizaje y aprendizaje autónomo.
- h. **Asiste con uniforme**
Varones: Camisa blanca, corbata, casaca, pantalón azul noche, medias negras y zapato negro; cabello corte escolar
Damas: Blusa cuello bebe, jamper, saco, medias o panti negras o azul noche y zapato negro; cabello sujetado con colet de colores del colegio
Para Piscina: Traje de baño mujeres, varones short licrado, lentes y gorra.
Asimismo en temporada de friaje usar abrigadores, gorros, ponchos y otras prendas de color naranja, azul noche y negro, usar sin alterar la uniformidad establecido.
- i. Ingresar al colegio con fotocheck QR que es control de asistencia, en caso de inasistencia justificar los padres oportunamente.

Art. 84° DE LA NORMAS DE CONVIVENCIA DEL AULA.

Las Normas de Convivencia del aula elaborados en consenso es:

- a. Ser puntual al llegar al Colegio
- b. Asistir con una adecuada presentación usando el uniforme escolar y promoviendo la buena imagen del Colegio
- c. Saludar a los profesores y compañeros
- d. Mantener el aula limpia y ordenada
- e. Levantar la mano para participar y respetar la opinión de los demás
- f. Ser responsable con las tareas asignadas
- g. Cumplir con las tareas y aprendizaje autónomo.
- h. Evitar jugar y no comer fuera del horario indicado.
- i. Trabajar en el equipo manteniendo una convivencia saludable.
- j. Traer sus materiales de aprendizaje con responsabilidad

Art. 84° Una vez aprobadas las Normas de Convivencia del aula, se realizarán las siguientes acciones:

- a. Comunicar por correo y WhatsApp a todos los padres de familia
- b. Publicarla en un lugar visible del aula.
- c. Evaluar su cumplimiento por lo menos una vez al bimestre.

**TÍTULO VI
DE LOS ESTUDIANTES
CAPÍTULO I**

DERECHOS Y DEBERES DE LOS ESTUDIANTES

Art. 97° Los educandos tienen los siguientes derechos y deberes establecidos en la Ley General de Educación N° 28044 y su reglamento.

Art. 98° DE LOS DERECHOS

- a. Recibir del Colegio un ambiente que brinde estímulos, seguridad moral, física e intelectual, así como los servicios de orientación al educando.
- b. Expresar libremente sus pensamientos y aptitudes en los eventos culturales y deportivos que organiza la Institución Educativa.
- c. Justificar su inasistencia por motivo de salud y/o familiar mediante el padre y/o apoderado en el tiempo que no sobrepase las 24 horas de la inasistencia; en caso de educación primaria se realiza la justificación el profesor de aula y en educación secundaria con la coordinación de TOE.
- d. Los demás derechos consignados en el código del niño y del adolescente
- b. Ser tratados con dignidad, igualdad y respeto, gozando de los mismos derechos y oportunidades que sus demás compañeros, sin ningún tipo de discriminación por

razones de sexo, raza, condición económica, social, religiosa o necesidades educativas especiales.

- c. Recibir medidas de protección: En los casos de comisión o presunta comisión de un acto de violencia contra los estudiantes, en el marco del presente Reglamento Interno.

Art. 99º DE LOS DEBERES

- a. Participar responsablemente en las actividades educativas que organiza la Institución: Por el día de la Madre, según sorteo (mayo); Olimpiada deportivo Escolar (mayo); Olimpiadas Deportivas de Padres de familia (junio); Aniversario de nuestra institución (setiembre). Festival de villancicos (diciembre).

- b. Asistir al Colegio con uniforme

Varones: Camisa blanca, corbata, casaca, pantalón azul noche, medias negras y zapato negro; cabello corte escolar

Damas: Blusa cuello bebe, jamper, saco, medias o panti negras o azul noche y zapato negro; cabello sujetado con colet de colores del colegio

Para Piscina: Traje de baño mujeres, varones short licrado, lentes y gorra.

Asimismo en temporada de friaje usar abrigadores, gorros, ponchos y otras prendas de color naranja, azul noche y negro, usar sin alterar la uniformidad establecido.

Ingresar al colegio con fotocheck QR que es control de asistencia, en caso de inasistencia justificar los padres oportunamente

- c. Cumplir con las Normas de convivencia a nivel Institucional y a nivel de Aula.
- d. Participar obligatoriamente a la ETA () Evaluación Tipo Admisión) semanal, según cronograma y comunicado semanal.
- e. Cumplir el calendario cívico escolar; con video
- f. Participar en las actividades y escenificaciones según preparación de cada docente encargado para las siguientes actividades: 22 de marzo – día mundial del agua, 22 de abril – día de la tierra, 23 de abril: día mundial del libro, 8 de mayo: día de la madre, 25 de mayo: día de la educación inicial, 5 de junio: día mundial del medio ambiente, 7 de junio: día de la bandera, 19 de junio: día del padre, 24 de junio: día del campesino, 6 de julio: día del maestro, 28 de julio: día de la proclamación de la independencia del Perú, 30 de agosto: día de santa rosa de lima , 7 de setiembre: aniversario del colegio blenkir, 23 de setiembre: día de la primavera, de la juventud, 1 de octubre: semana del niño, 31 de octubre: día de la canción criolla, 10 de noviembre: semana de la biblioteca escolar, 20 de noviembre: día de la declaración universal de los derechos del niño, 25 de diciembre: navidad.

CAPÍTULO II

DEL CONTROL DE LA ASISTENCIA DE ESTUDIANTES

Art. 85º El ingreso a clases Nivel inicial ingreso 08:50am salida 13:00pm; nivel primaria ingreso 07:45am y salida 14:00pm, nivel secundaria ingreso 07:45am salida las 13:00pm y Vuelta para turno tardes ingreso 15:00pm y salida las 18:00pm., todos los estudiantes ingresan portando su fotocheck con QR que se entrega el Colegio en el primer día de clases..

Art. 86º Los estudiantes que falten a clases, al reincorporarse deberán presentar una justificación escrita por sus padres o apoderado exponiendo el motivo de la inasistencia, y si es posible con evidencias que lo avalen. Esta justificación se entregará en la primera hora de clases. [La inasistencia de los estudiantes, una vez tomado conocimiento del profesor tutor o Auxiliar, comunicara inmediatamente a los padres en el mismo día.](#)

Art. 87º Una vez de haber ingresado al Colegio, el estudiante no podrá salir hasta que haya finalizado la jornada escolar. En caso de extrema necesidad el padre o apoderado deberá solicitarlo al Director.

Art. 88º Los docentes tendrán un registro asistencia diario, así como subir a la plataforma en el mismo día, donde se registrarán la puntualidad, tardanzas e inasistencias del estudiante.

Art. 89º En los casos de inasistencias los estudiantes tendrán que ponerse al día las sesiones de aprendizaje que cada docente envía por medio virtual WhatsApp.

CAPÍTULO III

DE LAS FALTAS Y MEDIDAS CORRECTIVAS

Art. 90º DE LAS FALTAS

En primera instancia, el COLEGIO promueve la comunicación permanente con los padres de familia o apoderados, orientadas a que los estudiantes desarrollen una adecuada convivencia escolar, donde prime el respeto por el otro.

EN EL NIVEL INICIAL

Art. 91º Actitudes Inadecuadas:

- a. Se resiste a realizar las actividades de la clase
- b. Tira sus útiles cuando está molesto (a)
- c. Les grita a sus compañeros
- d. Causa desorden durante la clase virtual.
- e. Se pone a jugar con algún juguete en lugar de prestar atención
- f. Ingiere alimentos durante la clase

EN EL NIVEL DE PRIMARIA (1º Y 2º)

Art. 92º Actitudes Inadecuadas:

- a. Miente en reiteradas veces
- b. Se resiste a realizar las actividades de la clase
- c. Insulta a sus compañeros
- d. Causa desorden durante la clase
- e. Ingiere alimentos durante la clase
- f. Se sienta inadecuadamente a pesar de haber recibido las indicaciones.
- g. Contesta de mala manera a la profesora.
- h. Les grita a sus compañeros
- i. Toma sin permiso algunas pertenencias de sus compañeros y se las lleva.
- j. Acusa a sus compañeros haciéndolos sentir mal.

EN EL NIVEL DE PRIMARIA (DEL 3º AL 6º) Y SECUNDARIA

Art. 93º Las conductas de los estudiantes que son inadecuadas reguladas en el presente Reglamento pueden constituir faltas leves, graves o muy graves.

Art. 94º DE LAS FALTAS LEVES:

Constituyen faltas leves, las faltas que no afectan directamente a otros, a los bienes del COLEGIO o de cualquier miembro de la comunidad educativa, ni lesionan la honra o el respeto del otro. Cabe señalar que una falta leve se puede convertir en grave cuando es reiterativa.

Constituyen faltas LEVES las siguientes conductas:

- a. Desacatar las normas de convivencia del aula.
- b. Llegar tarde a sus clases.
- c. No usar el uniforme escolar de manera adecuada.
- d. Ensuciar las instalaciones con desperdicios.
- e. Salir del aula en horas de clase sin consentimiento de alguna autoridad del COLEGIO.
- f. Interrumpir el normal desarrollo de las actividades dentro y fuera del aula.

Art. 95º DE LAS FALTAS GRAVES:

Constituyen faltas graves, las faltas que comprometen las normas básicas de convivencia y afectan de manera significativa al Colegio o a cualquier miembro de la comunidad educativa, además que cuestionan los principios y valores que la comunidad escolar ha definido como centrales y deseables para la vida en sociedad o ponen en peligro la vida del estudiante o de algún miembro de la comunidad escolar.

Constituyen faltas GRAVES las siguientes conductas:

- a. Emplear un lenguaje grosero y discriminatorio contra un integrante de la comunidad educativa.
- b. Apropiarse de objetos ajenos.
- c. Usar el celular, tablet, computadora y cualquier otro dispositivo electrónico dentro del COLEGIO, para la visualización de imágenes o videos con contenidos inapropiados o no autorizados.
- d. Poner en peligro la seguridad de las personas que se encuentran en alguna de las instalaciones del COLEGIO.
- e. Salir del COLEGIO en horas de clase sin consentimiento de alguna autoridad del COLEGIO.
- f. Realizar inscripciones inadecuadas en las paredes, pizarra y mobiliario escolar, sshh.
- g. Asistir con cabello inapropiado : pintada, largo, sucio sin moñeras y collet (mujeres)

Art. 96º DE LAS FALTAS MUY GRAVES:

Constituyen faltas muy graves, las faltas que atentan directamente contra los derechos humanos básicos, la integridad física, psicológica o moral de las personas o los principios educativos del COLEGIO y en muchos casos están tipificadas como delitos por la justicia ordinaria. Este tipo de acciones son consideradas generalmente delitos que ponen en riesgo la vida, la integridad física y los bienes materiales, de tal manera que pueden causar daños, en muchos casos irreparables o irreversibles.

Constituyen faltas MUY GRAVES las siguientes conductas:

- a. Tomar fotos o videos en clases sin permiso del profesor y publicarlas en las redes sociales, con el fin de dañar la imagen de un integrante de la comunidad educativa o del COLEGIO.
- b. Pertenecer a un grupo delictivo.
- c. Traer al COLEGIO explosivos, material inflamable, armas de fuego o artículos punzo cortantes que puedan dañar a algún miembro del COLEGIO.
- d. Faltar a clases habiendo salido de casa con dirección al COLEGIO.
- e. Realizar actos de agresión, acoso escolar sistemática (bullying), ciber-bullying, contra cualquier compañero y/o miembro de la comunidad educativa del COLEGIO.
- f. Traer o consumir bebidas alcohólicas, tabaco o cualquier sustancia estupefaciente o psicotrópica en las instalaciones del COLEGIO, inmediaciones o en actividades externas, o ingresar al COLEGIO bajo sus efectos.
- g. Tardanzas e inasistencias de manera reiterativa por más de 5 días, por razones injustificadas.

Art. 97º DE LAS MEDIDAS CORRECTIVAS

Al momento de diseñar las medidas correctivas, hemos tomado en cuenta el modelo de desarrollo moral de Piaget, el enfoque de la disciplina positiva, los enfoques transversales planteados en los Lineamientos para la Gestión de la Convivencia Escolar (DS N° 004-2018-MINEDU) y descritos en el CNEB. Asimismo, también hemos tomado en cuenta un marco normativo nacional DS 003 – 2018 – MIMP, que protege a las NNA de cualquier forma de abuso o

humillación, siguiendo la disciplina con enfoque de derecho. En ese sentido, se priorizará el cuidado del estudiante y su bienestar integral, se implementarán estrategias eficientes de comunicación con las familias y se protegerá los derechos de todos los integrantes del COLEGIO.

Art. 98º Características de las medidas correctivas aplicables en el COLEGIO:

- a. El procedimiento para la aplicación de las medidas correctivas estará contenido en el Plan de Gestión del Bienestar.
- b. Las medidas correctivas se establecen de acuerdo con las faltas cometidas, las que pueden ser: leves, graves y muy graves.
- c. Las medidas correctivas no deben afectar el desarrollo pedagógico, la integridad física, psíquica y moral del estudiante sancionado.
- d. Las medidas correctivas deben ayudar a desarrollar la toma de conciencia por la falta cometida.
- e. Las medidas correctivas se aplican oportunamente de acuerdo con las edades de los estudiantes.

AMBITO DE APLICACIÓN: INICIAL Y PRIMARIA (1º Y 2º)

Art. 99º Aplicación de las medidas disciplinarias positivas

- a. En coordinación con el padre de familia o apoderado, se realizarán actividades compartidas que permitan corregir las actitudes inadecuadas presentadas.
- b. Se le escuchará al niño para saber la razón de su incomodidad o malestar.
- c. Se comunicará al niño con claridad y calidez las consecuencias de su actitud.
- d. Se realizarán actividades para fortalecer la relación respetuosa con sus compañeros.
- e. Se realizarán talleres para el desarrollo de sus habilidades sociales que le permitan relacionarse mejor con sus compañeros, a través de fábulas relacionadas a la actitud inadecuada.
- f. Se realizarán actividades de autoconfianza.
- g. Se le enseñará, la cortesía, no violencia, empatía, amor propio, y respeto por los demás a través de teatro de títeres.

ÁMBITO DE APLICACIÓN: PRIMARIA (DEL 3º AL 6º) Y SECUNDARIA

Art. 100º Medidas correctivas

Las medidas correctivas aplicables a estudiantes son:

- a. Llamada de atención verbal y escrita, se realiza una llamada de atención al estudiante por la falta leve cometida, Estas medidas las aplican los profesores y autoridades del Colegio que presencian la falta o hayan recibido la denuncia respectiva.
- b. La Entrevista de Orientación, es gestionada por el tutor, Psicóloga, Directivos, Tutor, Docente; en el que se le cita al Padre de familia o Apoderado y al estudiante exhortando al estudiante que mejore su conducta, de tal manera que se elimine cualquier comportamiento inadecuado de riesgo. Es importante que identifique las consecuencias de sus acciones y asuma responsabilidad por sus actos. Este acto de reflexión debe corresponder y ser proporcional a la edad del estudiante y a su estadio madurativo.

- c. El Comunicado Preventivo, debe estar a cargo del tutor, se exhorta al Padre de Familia o apoderado a que realice su intervención oportuna para el cambio en la conducta del estudiante, que viene acumulando comportamientos que afectan la convivencia.
- d. El Comunicado de Deméritos, está a cargo del tutor. Se aplica cuando el estudiante está próximo a la desaprobación del criterio de conducta. Se comunica al Padre de Familia o apoderado la disminución en la valoración del comportamiento, y que su menor hijo necesita evidenciar un comportamiento adecuado y sostenido de acuerdo con el perfil del estudiante.
- e. La Carta de Compromiso, es una medida correctiva y orientadora emitida por el director, en la que se especifica la desaprobación en la valoración del comportamiento, con conocimiento del Padre de Familia o apoderado, por conductas inadecuadas del estudiante. Se llegan a acuerdos de ambas partes. Se aplica para comportamientos que vulneren las normas de convivencia y sean tipificados como graves reiterativos
- f. Carta de Amonestación por Conducta y Plan de Mejora Personal, se emitirá cuando el estudiante no evidencia mejoría y persiste en las conductas inadecuadas, y además se observa una evidente inacción de los Padres de Familia o apoderado en el cumplimiento de los puntos descritos en la Carta de Compromiso que han firmado previamente y que han sido solicitadas por el área Psicopedagógica y Dirección del Colegio. Se aplica de manera excepcional para aquellos estudiantes que presenten comportamientos que vulneran las normas de convivencia escolar, tipificados como graves. Incluye un seguimiento muy cercano, a través de un Plan de Mejora Personal monitoreado por el Área de psicopedagogía, para la recuperación de su conducta y la colaboración con su familia. Asimismo, la Carta de Amonestación por Conducta, es emitida por el tutor y firmada por la Dirección del COLEGIO.
- g. La matrícula condicional, El estudiante y el padre o apoderado, realizan un acuerdo de compromiso, cuyo cumplimiento es requisito exigible para poder ser matriculado en el Colegio el año siguiente. Esta medida es aplicable ante las faltas graves y muy graves.
- h. El padre de familia o apoderado firmará un segundo documento de compromiso, que, si se incumple, se negará la ratificación de la matrícula para el periodo lectivo 2024.

Art. 101º En caso de que los estudiantes no muestren cambios de actitud y persistan en realizar conductas inadecuadas que afecten la convivencia, la seguridad e integridad psicológica y física de los demás estudiantes, y habiendo agotado todas las medidas socio-educativas, dentro del Plan de Mejora Personal, y se evidencie falta de cumplimiento del compromiso asumido por los Padres de Familia para la mejora del comportamiento de su menor hijo, se procederá a derivar el caso al Comité de Tutoría y Orientación Educativa, para determinar su situación de acuerdo a la normativa vigente, teniendo la potestad la Dirección del COLEGIO por la facultad del Código del Niño y Adolescente, de derivar el caso a instancias superiores como UGEL, DEMUNA y/o Fiscalía.

CAPÍTULO IV DE LOS MÉRITOS Y ESTÍMULOS

DE LOS MÉRITOS

- Art. 102º** Son méritos del estudiante:
- a. Sobresaliente desempeño académico.
 - b. Destacada participación en las actividades deportivas, artísticas, científicas, cívicas, etc.
 - c. Notorio espíritu altruista y de proyección en bien de la Comunidad.

DE LOS ESTÍMULOS

- Art. 103º** Se otorgará estímulos a los estudiantes que realicen acciones resaltantes y/o extraordinarias dentro o fuera del COLEGIO. Estos estímulos podrían ser:
- d. Felicitación verbal y/o escrita en forma personal o pública.
 - e. Medalla de Honor.
 - f. Entrega de colección de textos u otros apoyos.

CAPÍTULO V DE LA PARTICIPACIÓN DE LOS ESTUDIANTES

- Art. 104º** Los estudiantes tendrán a su o sus representantes, que serán parte de los 3 comités del COLEGIO (Comité de Gestión del Bienestar, Comité de Gestión Pedagógica, Comité de Gestión de Comité de Gestión de Condiciones Operativas).

BRIGADISTA DE EDUCACIÓN AMBIENTAL Y GESTIÓN DEL RIESGO DE DESASTRES

- Art. 105º** Los brigadistas escolares tendrán roles diferenciados en acciones para evitar la generación de riesgos, y para, la reparación, respuesta y rehabilitación ante situaciones de emergencia y desastres; así como las acciones de educación ambiental y sus componentes.

- Art. 106º** Los estudiantes tendrán sus representantes que serán parte de la brigada de Educación Ambiental y Gestión del Riesgo de Desastres. Estos representantes serán:
- a) Brigadista escolar de cambio climático.
 - b) Brigadista escolar de salud y primeros auxilios.
 - c) Brigadista escolar de soporte socio emocional y actividades lúdicas. (opcional)
 - d) Brigadista escolar de ecoeficiencia.
 - e) Brigadista escolar de protección de la biodiversidad.
 - f) Brigadista escolar de seguridad y protección.
 - g) Brigadista escolar de señalización y evacuación.
 - h) Brigadista escolar contra incendios. (opcional)
 - i) Brigadista escolar de cambio climático.

DEL MUNICIPIO ESCOLAR

- Art. 107º** Estará representado por el alcalde del COLEGIO con sus respectivos regidores, cada uno de ellos, elegidos democráticamente por los estudiantes del COLEGIO.

Integrantes:

- a) Alcalde(sa).

- b) Teniente Alcalde(sa).
- c) Regidor(a) de Educación, Cultura, Deporte y Recreación.
- d) Regidor(a) de Salud y Ambiente.
- e) Regidor(a) de Emprendimiento y Actividades Productivas.
- f) Regidor(a) de Derechos del Niño, Niña y Adolescente.
- g) Regidor(a) de Comunicación y Tecnologías de la Información

Art. 108º Actividades que desarrolla el municipio escolar:

Las líneas de actividades están definidas por los ámbitos de responsabilidad de las regidurías. Se coordinan con el Docente Asesor, Coordinador de Tutoría y docentes de las áreas curriculares afines a los objetivos de la actividad.

Acciones para la promoción de la convivencia escolar:

- a) Hacer consultas en las aulas sobre las necesidades e intereses de los estudiantes.
- b) Apoyar actividades del calendario cívico escolar.
- c) Participar de las actividades deportivas y recreativas.
- d) Promover la inclusión educativa y los derechos de las niñas, niños y adolescentes con discapacidad.
- e) Realizar acciones para el mejoramiento y cuidado de los servicios del COLEGIO.

CAPÍTULO VI DE LAS BECAS

Art. 109º El COLEGIO únicamente brindara la beca de estudios a los estudiantes que hayan perdido a su padre, madre y el otorgamiento de la beca y su duración se rige por lo establecido en la Ley N° 23585 y su Reglamento, aprobado mediante Decreto Supremo N° 26-83-ED.

TÍTULO VII DEL RÉGIMEN ACADÉMICO CAPÍTULO I PROPUESTA PEDAGÓGICA

Art. 110º La propuesta pedagógica de la IE tiene como protagonistas de su aprendizaje a los propios estudiantes quienes, de manera colaborativa, construyen sus aprendizajes con estrategias innovadoras y basadas en la investigación. Se toma en cuenta sus características culturales y lingüísticas y se desarrollan y evalúan competencias que parten de los saberes y valores de la cultura local articulándolos con nuevos conocimientos. Se desarrollara los aprendizajes teniendo como referencia **EI CNEB** aprobado con RESOLUCIÓN MINISTERIAL N° 281-2016-MINEDU, bajo una gestión con liderazgo pedagógico: El Currículo Nacional de la Educación Básica prioriza los valores y la educación ciudadana de los estudiantes para poner en ejercicio sus derechos y deberes, así como el desarrollo de competencias que les permitan responder a las demandas de nuestro tiempo apuntando al desarrollo sostenible, asociadas al manejo del inglés, la educación para el trabajo y las TIC, además de apostar por una formación integral que fortalezca los aprendizajes vinculados al arte y la cultura, la educación física para la salud, en una perspectiva intercultural, ambiental e inclusiva que respeta las características de los estudiantes, sus intereses y aptitudes.

Art. 111º **PROPUESTA DE GESTION**

- a. Centrar y orientar según el PROYECTO EDUCATIVO NACIONAL al 2036.

- b. Nuestra propuesta de gestión orienta los esfuerzos de la comunidad educativa hacia la mejora de los aprendizajes, el acceso y la permanencia de las y los estudiantes, a través del ejercicio de liderazgo pedagógico del directivo y la participación democrática de la comunidad educativa para alcanzar óptimas condiciones para el funcionamiento de la IE, en el marco de los CINCO COMPROMISOS DE GESTION.

Art. 112º Desarrollamos la siguiente propuesta pedagógica:

Desarrollo Integral

- a. Aspecto Corporal: Focalizamos el desarrollo Físico de nuestros estudiantes, promoviendo actividades motoras en nuestro campo con gras.
- b. Aspecto Académico Cognitivo: Nuestro modelo pedagógico está basado en el desarrollo de competencias y capacidades
- c. Aspecto Socioemocional: Entendemos la importancia de la autoestima, el auto concepto y la seguridad emocional de cada estudiante.
- d. Centralidad en la persona: Los estudiantes son el centro de nuestra tarea educativa.
- e. Aprendizajes contextualizados: Ser formados a partir de su propia realidad.
- f. Relaciones horizontales: Promueve la comunicación asertiva. Mantenemos la horizontalidad en las relaciones maestro-estudiante.
- g. Participación: De los estudiantes, padres de familia o apoderado, primeros educadores de sus hijos, en la planificación y desarrollo de la tarea educativa.
- h. Creatividad: Promueve una educación creadora y creativa, que desarrolla la criticidad, y prepara a la persona competente para el cambio permanente de la sociedad.

**CAPÍTULO II
DE LA METODOLOGÍA**

Art. 113º La metodología adoptada por el COLEGIO se basa en:

- a. Experiencias de aprendizaje: Es el conjunto de actividades que conduce a los estudiantes a enfrentar una situación, un desafío o un problema complejo. La experiencia de aprendizaje se desarrolla en etapas sucesivas.
- b. Aprendizaje Basado en Proyectos (ABP): Permite a los estudiantes la adquisición de conocimientos y el desarrollo de competencias clave a través de la elaboración y ejecución de proyectos.
- c. Aprendizaje basado en problemas: Es un proceso cíclico compuesto, que parte desde la indagación de la problemática planteada, llegando a la solución o posible solución con los datos e información obtenida.
- d. Aprendizaje Basado en el enfoque por competencias: Tiene como objetivo el desarrollo de los conocimientos, habilidades y actitudes de los estudiantes para la solución y situaciones problemáticas.

**CAPÍTULO II
DEL PLAN CURRICULAR**

Art. 114º El Plan Curricular del COLEGIO estará vigente durante el presente periodo lectivo, desde el 4 de marzo hasta el 20 de diciembre de 2024, y los aprendizajes a desarrollar están distribuidos en 4 periodos (bimestres).

Art. 115º El contenido del Plan Curricular contempla 13, 27 y 28 competencias para el nivel inicial, primaria y secundaria respectivamente. Asimismo, se contempla la cantidad de horas mínimas por área y por semana según el nivel.

Art. 116º El sistema pedagógico (propuesta educativa) se encuentra alineado al Currículo Nacional de la Educación Básica y se desarrolla en el Proyecto Curricular Institucional. La metodología adoptada y desarrollada por el COLEGIO es el Aprendizaje Basado en Proyectos.

CAPÍTULO III

PLAN DE ESTUDIOS

Art. 120º Nivel inicial: El Plan de Estudios de EBR, esta normado en la RM. N° 649-2016-MINEDU y dado vigencia por la R.V.M. No 273-2020-MINEDU., siendo Personal Social 5 horas semanales, Ciencia y ambiente 5 horas semanales, Matemática 7 horas semanales, Comunicación 6 horas semanales, Psicomotricidad 2 horas semanales; siendo total de 25 horas semanales.

Art. 121º Nivel Primaria: El Plan de Estudios de EBR, esta normado en la RM. N° 649-2016-MINEDU y dado vigencia por la R.V.M. No 273-2020-MINEDU., siendo Personal Social 4 horas semanales, Ciencia y ambiente 4 horas semanales, Matemática 6 horas semanales, Comunicación 6 horas semanales, Educación Física 3 horas semanales, arte y cultura 3 horas semanales, Educación Cristiana 1 hora semanal, Ingles 3 horas semanales, Tutoría y Orientación Educativa 2 horas ; siendo total de 30 horas semanales.

Art. 122º Nivel Secundaria: El Plan de Estudios de EBR, esta normado en la RM. N° 649-2016-MINEDU y dado vigencia por la R.V.M. No 273-2020-MINEDU., siendo Desarrollo Personal, ciudadana y cívica 3 horas semanales, Ciencias sociales 3 horas semanales, Ciencia y Tecnología 4 horas semanales, Matemática 5 horas semanales, Comunicación 5 horas semanales, Educación Física 3 horas semanales, arte y cultura 3 horas semanales, Educación Cristiana 2 hora semanal, Ingles 3 horas semanales, Tutoría y Orientación Educativa 2 horas, Educación Para el trabajo 2 horas semanales; siendo total de 35 horas semanales.

CAPÍTULO III

DE LA ORGANIZACIÓN DEL TRABAJO PEDAGÓGICO

Art. 117º El COLEGIO, trabajará con los programas curriculares promulgados por el Ministerio de Educación

Art. 118º LA INSTITUCIÓN durante el periodo lectivo 2024 dará un plazo de quince días para la entrega de los útiles escolares (desde el 4 de marzo hasta el 22 de marzo).

Art. 119º Se cumplirá con las horas pedagógicas establecidas por el MINEDU a través de sus normativas.

Art. 120º El COLEGIO brindará dentro del horario escolar, 2 horas de tutoría individual y grupal en el nivel de primaria y secundaria.

DEL CALENDARIO CÍVICO

Art. 121º La elaboración del Calendario cívico Escolar se realizará en coordinación con la Dirección, Sub Dirección de ambos niveles y la Coordinación de T.O.E.

Art. 122º El desarrollo del Calendario Cívico Escolar está a cargo de todo el Personal de la Institución Educativa, bajo responsabilidad de la Coordinadora de T.O.E. considerando realizar disertaciones, escenificaciones, dramatizaciones, etc.

CAPÍTULO IV

DE LA PROGRAMACIÓN CURRICULAR

Art. 123º Los niveles, ciclos, grados, Plan de estudios para cada nivel y la distribución del tiempo en horas pedagógicas estarán contenidas en el Proyecto Curricular Institucional.

Art. 124º Los docentes, en equipos de trabajo y por grados en el Nivel Inicial y Primaria, y por especialidades en el Nivel Secundaria, elaboran los siguientes documentos:

- a. Programación Curricular Anual, en base a la dosificación de las competencias y desempeños para cada nivel, y en función al diagnóstico institucional.
- b. Unidades de aprendizajes, con actividades de aprendizaje.
- c. Programación de sesiones de aprendizaje, en base a los procesos pedagógicos y didácticos.

CALENDARIZACIÓN DEL AÑO ACADÉMICO 2024

Art. 125º La Jornada laboral diaria escolar comprende de 06 horas pedagógicas para inicial, 08 horas pedagógicas para primaria y 08 horas pedagógicas para secundaria, las horas pedagógicas consta de 45 minutos en los tres niveles; logrando horas efectiva de clases de 1098 horas pedagógicas en Inicial y 1464 horas pedagógicas en primaria y secundaria; con 183 días lectivas.

Art. 126º De acuerdo a las disposiciones del Ministerio de Educación y la determinación de nuestros acuerdos Internos como Colegio Privado, sobre Calendario Escolar 2024, , Duración y Fechas de inicio y fin; es de la siguiente manera:

Bimestres	Fecha de inicio y termino	Total semanas
1ra y 2da semana de gestión	29 de febrero al 1 de marzo	2 semanas
I Bimestre	4 de marzo a 10 de mayo	10 semanas
Vacación de estudiantes	13 a 17 mayo	1 semanas
II Bimestre	20 de mayo a 26 de julio	10 semanas
3da y 4ta semana de gestión	29 de julio a 9 de agosto	2 semanas
III Bimestre	12 de agosto a 11 de octubre	9 semanas
Vacación de estudiantes	14 a 18 de octubre	1 semanas
IV Bimestre	21 de octubre a 20 de diciembre	9 semanas
5ta y 6ta semana de gestión	23 de diciembre a 31 diciembre	2 semanas
clausura de año 2024, el martes 24 de diciembre del mismo año		

DE LAS SEMANAS DE GESTIÓN

Art. 127º Las semanas de gestión se desarrollarán de manera presencial en las instalaciones del COLEGIO, según la calendarización en seis semanas.

CAPÍTULO V DE LA CERTIFICACIÓN

Art. 127º El COLEGIO expedirá el certificado de estudios correspondiente a cada año y luego de la conclusión satisfactoria del año escolar.

Art. 128º Si el representante legal adeuda, el COLEGIO no realizará la entrega del certificado de estudios del año que se adeude. Según lo establecido en la Ley 26549.

Art. 129º Por ser la Institución Educativa Privada, los Certificados de Estudios son valorados.

CAPÍTULO VI DEL HORARIO DE CLASES

Art. 130º Se tomará en cuenta la indicación del MINEDU de considerar en el horario escolar un máximo para el desarrollo de las competencias de los estudiantes, distribuidas según los horarios establecidos para cada nivel. Los horarios como se pueden apreciar son diferenciados

Presencial

Jornada semanal	Turno Mañana		
	INICIAL	PRIMARIA	SECUNDARIA
Hora de ingreso	08.50 am.	07:45 am	07:45 am
Tolerancia	5 min	5 min	5 min
Hora de salida	1:00pm	2:00pm	13:00pm
Tiempo máximo de espera	30 min	30 min	

Jornada semanal	Turno Tarde		
	Inicial	Primaria	Secundaria
Hora de ingreso	-	-	15:00

Tolerancia	-	-	05 minutos
Hora de salida	-	-	18:00
Tiempo máximo de espera	-	-	-

**TÍTULO IX
RELACIONES PADRES DE FAMILIA Y EL COLEGIO
CAPÍTULO I**

DERECHOS Y DEBERES DE LOS PADRES DE FAMILIA

Art. 131º Los Padres de Familia del COLEGIO, son aquellos padres y/o apoderados de los estudiantes matriculados durante el respectivo año escolar. Se rige por el presente reglamento y por las normas mencionadas en el capítulo IV, artículo 12º de la Ley de los Centros Educativos Privados

Art. 132º DE LA PARTICIPACIÓN DE LOS PADRES DE FAMILIA

Los padres de familia o apoderados participan a través de sus representantes con el Centro Educativo mediante reuniones periódicas (bimestrales) con el director o sus representantes, reuniones que pueden versar sobre los siguientes puntos:

- a. Colaborar en las actividades académicas, deportivas y sociales culturales.
- b. Políticas Institucionales dirigidas a consolidar los valores familiares, la defensa de los niños(as), significados culturales, nacionales y locales.
- c. Propiciar la comprensión, cooperación y unión de los padres del COLEGIO.

Art. 133º Los padres de familia o apoderado participan a través de sus representantes con el Centro Educativo mediante reuniones periódicas.

Art. 134º Son Derechos de los Padres de Familia:

- a. Ser tratados con respeto y dignidad por toda la Comunidad Educativa
- b. Recibir un servicio educativo de calidad que integre los beneficios de una educación de excelencia.
- c. Ser informados sobre:
 - Los valores que se plantean a nivel del Colegio.
 - El desarrollo de las actividades y la formación integral de sus hijos.
 - El desempeño académico y conductual de su menor hijo, a través de la plataforma institucional.
- d. Recibir orientación formativa mediante charlas y conferencias programadas por el Colegio.
- e. Ser informado a través del tutor, que su menor hijo requiere ser derivado al Área de psicopedagogía; y recibir el informe respectivo.
- f. Ser informado a la brevedad en el caso que su menor hijo sufra algún accidente o esté involucrado en un hecho de violencia o Bullying escolar.
- g. Elegir y ser elegido para los cargos de delegados de Aula.

Art. 135º Son deberes de los Padres de Familia:

- a. Cautelar la correcta presentación personal de su hijo(a).
- b. Los padres de familia o apoderados tienen la obligación de asistir a las citaciones programadas por la Dirección y personal docente.

- c. Comportarse de forma correcta de tal forma que oriente adecuadamente el comportamiento del estudiante, como primer modelo y ejemplo a seguir en su educación.
- d. Proveer al estudiante de los útiles escolares, a fin de una adecuada prestación del servicio educativo.
- e. Cumplir con las obligaciones y recomendaciones señaladas por el Colegio relacionadas con el proceso de aprendizaje del estudiante.
- f. Cumplir oportunamente con el pago puntual de las pensiones.
- g. Acatar las medidas correctivas que disponga el Colegio en aplicación del Reglamento Interno.
- h. **Asistir a la entrega de boletas de calificaciones, previa notificación.**
- i. Los padres de familia están obligados a participar en las siguientes actividades durante el año: día de la Madre (mayo); Olimpiadas Deportivas alumnos y de Padres de familia (junio); Aniversario de nuestra institución (setiembre). Festival de villancicos (diciembre).
- j. Asistir a reunión organizado a nivel de AULA y participar en las actividades consensuado y aprobado por mayoría.

CAPÍTULO II

PROHIBICIONES DE LOS PADRES DE FAMILIA

Art. 136º Son prohibiciones de los Padres de Familia:

- a. Presentarse al COLEGIO en estado etílico.
- b. Interferir en el desarrollo de las actividades escolares.
- c. Efectuar reclamos en forma prepotente, desacatando las normas y/o disposiciones que para tal efecto disponga la Dirección.
- d. Los Padres de Familia o apoderados no podrán interrumpir las actividades educativas de cualquier índole, y deberán ceñirse al horario de atención o visita establecido por la Dirección.
- e. No habrá comunicación telefónica de los padres con los estudiantes ni el personal docente en horas de clase o actividades, salvo situaciones de excepción o emergencias autorizadas por la Dirección.

TÍTULO X

COMITÉS Y COMISIONES

CAPÍTULO I

COMITÉ DE GESTIÓN DE CONDICIONES OPERATIVAS

Art. 137º El comité de Gestión de Condiciones Operativas del COLEGIO, gestiona las prácticas relacionadas al compromiso de gestión escolar 3 (Gestión de las condiciones operativas orientadas al sostenimiento del servicio educativo ofrecido por el COLEGIO), aspectos como el proceso de matrícula, la asistencia del personal del COLEGIO y estudiantes, los riesgos cotidianos, de emergencias y desastres (a través del uso de dispositivos de seguridad, señaléticas, extintores, botiquines, tablas rígidas, megáfono, etc), el mantenimiento del local, el funcionamiento adecuado del quiosco escolar de acuerdo a las normativas vigentes, la implementación y mantenimiento del COLEGIO (intervención de acondicionamiento, elaboración del inventario, distribución de materiales y recursos educativos), logística, gestión financiera, contratación del personal.

Art. 138º FUNCIONES DEL COMITÉ DE GESTIÓN DE CONDICIONES OPERATIVAS

- a. Implementar los procesos de recepción, registro, almacenamiento, distribución (cuando corresponda) e inventario de los recursos educativos de la IE.

- b. Elaborar, implementar y evaluar el Plan de Gestión del Riesgo de Desastres según la normativa vigente, así como la puesta en marcha de simulacros sectoriales programados o inopinados.
- c. Reportar los incidentes sobre afectación y/o exposición de la IE por peligro inminente, emergencia y/o desastre.
- d. Realizar el diagnóstico de necesidades de infraestructura del local educativo,
- e. Apoyar en registro de la matrícula oportuna.
- f. Formular e incorporar en el Plan Anual de Trabajo las acciones, presupuesto vinculados a la gestión de recursos propios y actividades productivas y empresariales u otros ingresos obtenidos o asignados a la IE, en concordancia con las prioridades definidas en los II. GG.
- g. Promover el uso pedagógico de los recursos y materiales educativos, monitoreando la realización de las adaptaciones necesarias para garantizar su calidad y pertinencia a los procesos pedagógicos y la atención de la diversidad.

Art. 139° Integrantes:

- Director
- Un representante de los estudiantes
- Un representante de los padres de familia o apoderado.
- Un representante del personal administrativo del COLEGIO
- Un representante de los docentes por nivel
- Responsable de Gestión del riesgo de desastres.

**CAPÍTULO II
COMITÉ DE GESTIÓN PEDAGÓGICA**

Art. 140° El comité de Gestión Pedagógica del COLEGIO, gestiona las prácticas relacionadas al compromiso de gestión escolar 4 (Gestión de la práctica pedagógica orientada al logro de aprendizajes previstos en el perfil de egreso del CNEB), orientadas a promover el aprendizaje y desarrollo profesional de los docentes (espacios de interaprendizaje profesional y de trabajo colegiado, el monitoreo y acompañamiento de la práctica docente, el desarrollo profesional docente), así como aquellas orientadas al diseño, implementación y organización de los procesos de enseñanza y aprendizaje (la planificación y adaptación curricular, la evaluación de los aprendizajes, el monitoreo del progreso de las y los estudiantes a lo largo del año y la calendarización del tiempo lectivo).

Art. 140° FUNCIONES DE COMITÉ DE GESTIÓN PEDAGÓGICA

- a. Participar en la elaboración, actualización, implementación y evaluación de los instrumentos de gestión de la institución educativa, contribuyendo a orientar la gestión de la IE al logro de los aprendizajes previstos en el CNEB.
- b. Propiciar la generación de comunidades de aprendizaje para fortalecer las prácticas pedagógicas y de gestión, considerando las necesidades y características de los estudiantes y el contexto en el cual se brinda el servicio educativo.
- c. Promover la participación del COLEGIO en concursos escolares y actividades educativas, aprobados por el Ministerio de Educación para el año escolar y otras II.EE
- d. Presidir el desarrollo de los programas de recuperación pedagógica.
- e. Desarrollar estrategias para una evaluación Formativa.

Art. 141° Integrantes:

- Director
- Un representante de los padres o apoderados.
- Un representante del personal docente por nivel.
- Un representante de los estudiantes por nivel
- Un representante del personal administrativo.

**CAPÍTULO III
COMITÉ DE GESTIÓN DEL BIENESTAR**

Art. 142° El comité de Gestión del Bienestar del COLEGIO, gestiona las prácticas relacionadas al compromiso de gestión escolar 5 (Gestión del bienestar escolar

que promueva el desarrollo integral de los estudiantes), tales como la generación de acciones y espacios para el acompañamiento socioafectivos y cognitivo, la gestión de la convivencia escolar, la participación democrática del personal del COLEGIO, de los estudiantes y de la familia en la toma de decisiones sobre: la elaboración de los instrumentos de gestión, la disciplina con enfoque de derechos, la promoción de una cultura inclusiva que valore la diversidad, la atención a situaciones de conflicto o violencia, la prevención de casos de violencia, la promoción del bienestar, etc. Asimismo, concentra funciones y competencias ligadas a la gestión de espacios de participación, elaboración participativa y difusión de las normas de convivencia del COLEGIO, gestión de la prevención de la violencia escolar, atención oportuna a casos de violencia, restitución de la convivencia y resolución de conflictos y gestión de la red institucional de protección junto con otras instituciones aliadas.

Art. 143º FUNCIONES DEL COMITÉ DE GESTIÓN DEL BIENESTAR

- a. Elaborar, ejecutar y evaluar las acciones de tutoría, orientación educativa y convivencia escolar, las cuales se integran a los II. GG.
- b. Desarrollar actividades y promover el uso de materiales educativos de orientación a la comunidad educativa relacionados con la promoción del bienestar escolar, de la tutoría, orientación educativa y convivencia escolar democrática e intercultural y de un clima escolar positivo e inclusivo.
- c. Contribuir en el desarrollo de acciones de prevención y atención oportuna de casos de violencia escolar y otras situaciones de vulneración de derechos, considerando las orientaciones y protocolos de atención y seguimiento propuestos por el sector, en coordinación con los actores de la comunidad educativa correspondientes.
- d. Promover reuniones de trabajo colegiado y grupos de interaprendizaje para planificar, implementar y evaluar las acciones de tutoría, orientación educativa y convivencia escolar con las y los tutores, docentes, auxiliares de educación y actores socioeducativos de la IE.
- e. Promover el ejercicio de la disciplina, ciudadanía y la sana convivencia, basado en un enfoque de derechos y de interculturalidad, garantizando que no se apliquen castigos físicos o humillantes, ni actos discriminatorios.
- f. Conformar brigadas con los integrantes de la comunidad educativa con el fin de implementar acciones que promuevan la atención de las y los estudiantes en aquellas situaciones que afectan su bienestar (peligro inminente, incidentes, emergencias, desastres u otros).
- g. Promover el desarrollo de las prácticas de gestión asociadas al CGE 5.

Art. 144º Integrantes:

- Director
- El coordinador de tutoría.
- El responsable de convivencia.
- El responsable de inclusión.
- Un representante de los padres o apoderados.
- Un representante de los estudiantes.
- El psicólogo.

COMITÉ DE TUTORÍA Y ORIENTACIÓN EDUCATIVA (TOE)

Art. 145º Integrantes:

- El Director de del COLEGIO.
- Un docente representante de cada nivel educativo

- Auxiliares de educación.
- Art. 146º** El comité de Tutoría y Orientación Educativa del COLEGIO es el órgano responsable de la gestión de la convivencia escolar, lidera el proceso de elaboración, actualización y validación de las Normas de Convivencia, tiene las siguientes responsabilidades:
- a. Elaborar Plan de Tutoría, Orientación Educativa y Convivencia Escolar Democrática, mediante un proceso participativo y consensuado,.
 - b. Planificar, ejecutar, monitorear y evaluar el Plan de Tutoría, Orientación Educativa y Convivencia Escolar, de acuerdo a las particularidades del nivel que brindamos y la modalidad de Educación Básica Regular.
 - c. Coordinar con los diferentes comités del COLEGIO para el desarrollo de actividades formativas y preventivas relacionadas a la gestión de la convivencia escolar.
 - d. Coordinar con el Psicólogo para la orientación formativa para los estudiantes y padres de familia, de acuerdo al nivel educativo.
 - e. Asegurar que el COLEGIO esté afiliado al SíseVe y actualice periódicamente los datos del responsable del COLEGIO.
 - f. Difundir las Normas de Convivencia a través de los medios virtuales establecidos por el COLEGIO a todos los integrantes de la comunidad educativa.

CAPÍTULO III

COMISIÓN DE EDUCACIÓN AMBIENTAL Y GESTIÓN DEL RIESGO DE DESASTRES (EA y GRD)

Art. 147º A nivel institucional la comisión elabora el plan de GRD, que contiene acciones de prevención y reducción de riesgo, incluyendo en el mismo, acciones de contingencia para la respuesta a emergencias y desastres.

Art. 148º Integrantes:

- El Director del COLEGIO.
- Responsable de Educación Ambiental
- Responsable de Gestión de riesgo de desastre

Art. 149º Funciones:

- a) Planificar, organizar, ejecutar, monitorear y evaluar las acciones de gestión del riesgo de desastres que son de responsabilidad sectorial, en el marco del Plan Nacional de Gestión del Riesgo de Desastres.
- b) Elaborar, ejecutar, monitorear y evaluar el Plan de Gestión del Riesgo que contenga las acciones de prevención, reducción y contingencia por amenazas o peligros.
- c) Organizar, ejecutar y evaluar la realización de los simulacros de acuerdo con la realidad fenomenológica de la zona según el cronograma aprobado por el Minedu, además de simulacros inopinados.
- d) Organizar y promover la participación de los estudiantes, docentes y padres de familia, a través de la conformación de brigadas, en las acciones vinculadas a la gestión del riesgo de desastres y a la educación ambiental.

TÍTULO XI

MECANISMOS DE ATENCIÓN A LA COMUNIDAD EDUCATIVA.

CAPÍTULO I

DE LAS RELACIONES DE COORDINACIÓN

Art. 150º Las actividades que se realicen al nivel del COLEGIO, se proyectarán hacia la comunidad.

Art. 151º Se mantendrá permanentemente coordinación con las áreas de salud a fin de garantizar conjuntamente con los padres de familia que los estudiantes gocen de buena salud.

CAPÍTULO II

ATENCIÓN A LAS FAMILIAS

Art. 152º La atención a los padres de familia de parte de los Profesores será después de la hora de clase Inicial de 2:15 a 3:00pm días martes y jueves, Primaria de 2:15 a 3:00pm días miércoles y viernes; secundaria de 2:45 a 3:15pm días martes y jueves.

CAPÍTULO III MECANISMOS DE RESOLUCIÓN DE CONFLICTOS

Para los casos de conflicto, se seguirán los protocolos anexados en el presente documento.

Art. 153º De los conflictos que involucran estudiantes:

- a. Se hará partícipe de lo sucedido a la familia.
- b. Se realizará el protocolo correspondiente de atención a la violencia.
- c. Se registrará lo ocurrido en el libro de incidencias. Asimismo, se hará el reporte en el portal SíseVe
- d. Se recolectarán evidencias que ayuden a la resolución del caso.
- e. Se registrará toda reunión, testimonio o acuerdo firmado.

Art. 154º De los conflictos que involucran a la familia:

- a. Se citará a las familias involucradas para recoger sus testimonios.
- b. Se pedirá la intervención del comité de Tutoría y Orientación Educativa para evitar conflictos de intereses en los procesos de toma de decisión y los acuerdos alcanzados.
- c. En el caso de no llegar a una solución mediante acuerdos. Será necesario la intervención de instituciones que puedan coadyuvar en la solución de conflictos, de acuerdo a los protocolos establecidos en las normas de convivencia escolar.

Art. 155º De los conflictos que entre el personal del COLEGIO:

- a. Se involucró al personal directivo y al representante del Comité de tutoría y Orientación Educativa para la resolución del conflicto.
- b. Se buscará la reconciliación entre las partes, recordándoles que lo esencial es no interrumpir el servicio educativo.
- c. Se propiciará el llegar a acuerdos y dejarlos por escrito con el compromiso y firmas de los afectados con el propósito de lograr una acción reparadora que restablezca la convivencia.

CAPÍTULO IV MECANISMOS DE DERIVACIÓN DE CASOS A INSTITUCIONES ALIADAS

Para los casos de conflicto se seguirán los protocolos anexados en el presente documento.

Art. 156º El COLEGIO cuenta con un directorio de las Instituciones aliadas, el cual se actualiza anualmente.

Art. 157º Si la situación de conflicto, requiere la intervención de otras instituciones, porque está en riesgo el bienestar del estudiante, nuestra IE se verá obligada a recurrir a dichas instituciones.

CAPÍTULO V MECANISMOS DE ASISTENCIA ANTE NECESIDADES Y URGENCIAS DE LOS ESTUDIANTES

Art. 180º Mecanismos para la intervención ante inasistencias injustificadas de los estudiantes

Lo primero que es necesario recordar es que la asistencia o justificación de la asistencia de los estudiantes es una responsabilidad compartida entre ellos y sus familias. En otras palabras, sancionar la inasistencia injustificada con una medida dirigida solo al estudiante libra de la responsabilidad a las familias, quienes tienen como deber enviar a sus hijas e hijos al COLEGIO. Teniendo en cuenta esto.

Mecanismo de atención a las inasistencias injustificadas de los estudiantes:

- a. Se indagará el motivo de las inasistencias para diseñar una consecuencia que asigne responsabilidad tanto al estudiante como a la familia.
- b. De identificar motivos más complejos, que van desde la violencia hasta el abandono por parte de las familias del estudiante, será necesario acudir a las instituciones aliadas.
- c. La consecuencia involucra la recuperación del tiempo de la clase perdida, que es el acto reparatorio de la inasistencia injustificada.
- d. Será necesario poner como prioridad el derecho del estudiante a recibir una educación básica.
- e. Se pedirá mayor compromiso a las familias, recuperación al estudiante, apoyo en el COLEGIO para labores académicas.
- f. La consecuencia reparatoria se establecerá de manera acordada con las familias y dejándola por escrito en un acuerdo.

Art. 158º Mecanismos de actuación ante accidentes dentro del COLEGIO.

Para el diseño de los mecanismos de atención de accidente, se tomó en cuenta:

- a. **Ubicación de centros médicos más cercanos:** El COLEGIO cuenta con un directorio de los centros de salud aledaños, para los estudiantes que requieran atención inmediata o traslado.
- b. **Personal responsable:** El COLEGIO cuenta con personal que manejan casos de emergencia para guiar con calma los pasos que los involucrados deben seguir. Se ha seleccionado a un equipo encargado. El personal responsable conoce los mecanismos de atención y la información necesaria (contactos, direcciones y medios de acceder a centros médicos) para atender estas emergencias.
- c. **Capacitación para primeros auxilios:** El COLEGIO calendariza dentro de sus planes de trabajo, capacitaciones en primeros auxilios, con aliados como los bomberos, centros de emergencia, postas, entre otros.
- d. **Identificación de los riesgos principales** tanto a nivel de infraestructura como a nivel de bienes y materiales educativos que puedan presentar un riesgo para la salud física de los estudiantes el COLEGIO realiza a inicio del periodo lectivo la identificación de los riesgos principales, asimismo se actualiza e implementa cada año el Plan de Gestión del Riesgo de Desastres. Esto implica conocer las necesidades de los estudiantes, pues los riesgos de una niña de nivel inicial o de una adolescente de último año de secundaria no son los mismos.
- e. **Mecanismo de atención de accidentes:** Nuestra institución ha diseñado un protocolo de atención de accidentes dentro del COLEGIO, que fue compartido con toda la comunidad educativa. El procedimiento es el siguiente:
- f. **Identificación del accidente:** Se identificará el nivel de urgencia del accidente. Se preguntará al estudiante o a algún testigo sobre lo ocurrido sin minimizar el accidente. Lo esencial será actuar a tiempo, por lo que será mejor exagerar en la atención que pasar por alto un posible accidente serio. Instancias, se pedirá una cita con el directivo.
- g. **Comunicación del accidente al personal responsable**

Aunque toda la comunidad educativa conozca el mecanismo de atención de accidentes, será necesario comunicarlo directamente al personal responsable de atención de esta clase de urgencias. La persona responsable actuará con calma y podrá evaluar la gravedad del asunto. Será muy importante no actuar solo frente a un accidente. Mientras más apoyo de personal responsable se tenga, se llegará a mejores decisiones.

1. Comunicarse con un centro de atención médica

Una vez evaluada la situación y el grado de urgencia, es importante comunicarse inmediatamente con el centro de atención médica más cercano. No solo los preparará para recibir el caso, sino que pueden ofrecer indicaciones de salud profesionales para una atención apropiada del accidente.

2. Comunicación de lo sucedido a la familia

Se comunicará lo más pronto posible a la familia, pues posiblemente puedan tener información necesaria para la atención del caso (como historia de alergias del estudiante, historia médica o episodios parecidos). Es muy importante comunicarse con la familia luego de cada paso y medida tomada. Para ello se delegará esta función a otro docente o personal administrativo.

3. De ser necesario, ofrecer atención de primeros auxilios

Una vez evaluado por el personal responsable y tras la llamada al centro médico, de ser necesario, algún personal que haya recibido capacitación podrá ofrecer atención de primeros auxilios.

4. De ser necesario, trasladado a la o el estudiante a un centro médico

Utilizando los medios que el centro de atención médica posea (transporte o ambulancia), o bien utilizando las medidas que el COLEGIO tenga a la mano, se llevará al estudiante al centro de salud más cercano siguiendo las indicaciones del personal médico.

5. Inclusión del accidente en el libro de registro de incidentes

Una vez que el estudiante esté recibiendo la atención necesaria en el COLEGIO o en el centro de emergencia, se incluirá el caso en el libro de registro de incidentes. Para esto, se pedirá una copia de los informes médicos, o de cualquier otro tipo, al centro de atención o a la institución que ofrezca la ayuda (policía, bomberos o cualquier institución que brinde apoyo especializado), pues servirá de evidencia que sustente el correcto actuar del COLEGIO en caso de emergencia.

6. Atención de la emergencia con el resto de la comunidad educativa

Un caso de emergencia o accidente menor puede impactar enormemente en el clima escolar y el servicio educativo del COLEGIO. Por ello, se habla del tema permanentemente con la comunidad educativa. Se guardará la confidencialidad necesaria, para la protección de todos sus integrantes. Comunicando lo ocurrido y las medidas tomadas, y al mismo tiempo recibiendo las opiniones y retroalimentación de docentes y estudiantes, se generará un ambiente de seguridad en el COLEGIO que favorezca los aprendizajes e interrumpa en la menor medida posible el servicio educativo.

CAPÍTULO VI

DE LA DEFENSORÍA DEL NIÑO Y DEL ADOLESCENTE (DESNA)

Art. 159º Son funciones de Las Defensorías Escolares del Niño y del Adolescente:

- a) Defender y proteger los derechos de los niños(as) y adolescentes.
- b) Promover acciones de difusión de los derechos y deberes de los niños, niñas y adolescentes.
- c) Fortalecer la práctica de la convivencia y disciplina escolar democrática.

CAPÍTULO VII

PREVENCIÓN DE LA VIOLENCIA CONTRA NIÑAS, NIÑOS Y ADOLESCENTES

- Art. 160°** Las acciones preventivas pueden desarrollarse en los siguientes momentos:
- a) Dentro del horario escolar; durante la hora de tutoría o en los momentos de reflexión que los docentes de las áreas curriculares puedan promover
 - b) Fuera del horario escolar; donde puedan tomar la forma de jornadas que se realizan en un solo momento o talleres que pueden tener varias sesiones.

CAPÍTULO VIII

LIBRO DE REGISTRO DE INCIDENCIA

- Art. 161°** De acuerdo al artículo 11° de la Ley N° 29719, Ley que Promueve la Convivencia Sin Violencia en las Instituciones Educativas, toda institución educativa debe contar con un Libro de Registro de Incidencias donde se anotan las situaciones de violencia escolar comunicadas por cualquier integrante de la comunidad educativa, así como el procedimiento seguido para atender cada caso.
- Art. 162°** El Libro de Registro de Incidencias forma parte del acervo documentario del COLEGIO, y la información que contiene es de carácter confidencial.

PROTOCOLOS SEGÚN EL TIPO DE VIOLENCIA Y EL AGRESOR y DE LA SIGUIENTE MANERA:

- Art. 163°** SITUACIONES DE VIOLENCIA ENTRE ESTUDIANTES:
- a. violencia psicológica y física (sin lesiones) Protocolo
 - b. violencia sexual y física (con lesiones y/o armas)
- Art. 163°** SITUACIONES DE VIOLENCIA DEL PERSONAL DE LA IE HACIA ESTUDIANTES
- a. Protocolo 3: violencia psicológica Protocolo
 - b. 4: violencia física Protocolo 5: violencia sexual
 - c. violencia sexual y física (con lesiones y/o armas)
- Art. 164°** SITUACIONES DE VIOLENCIA POR UN FAMILIAR U OTRA PERSONA
- a. Protocolo 6: violencia psicológica, física y/o sexual
- Art. 165°** Pasos: En cada uno de los protocolos el procedimiento de atención de casos de violencia escolar se realiza a través de los siguientes pasos:

PASOS	DESCRIPCIÓN
ACCIÓN	Son las medidas adoptadas por la escuela para atender los casos de violencia detectados y proteger a todos los niños, niñas y adolescentes involucrados.
DERIVACIÓN	Es la comunicación con un servicio externo especializado de atención de la violencia o el traslado de la víctima y/o agresor (de ser una niña, niño o adolescente), si se estima necesario.
SEGUIMIENTO	Es el acompañamiento y la supervisión del bienestar de los estudiantes (atención psicológica, acompañamiento pedagógico, soporte emocional, etc.), así como la restauración de la convivencia afectada y la verificación del cese de todo tipo de agresión
CIERRE	Es la finalización de la atención del caso cuando se hayan cumplido todos los pasos previos. Debe garantizarse la continuidad educativa del estudiante involucrado en el hecho de violencia, así como su protección y acogida.

**CAPÍTULO X
SISEVE**

- Art. 166º** El portal SíseVe es una aplicación virtual mediante la cual el COLEGIO brinda seguimiento a los casos de violencia de estudiantes.
- Art. 167º** Los reportes en el portal SíseVe pueden ser realizados por cualquier persona que haya sido víctima, testigo o tenga conocimiento de un hecho de violencia contra un estudiante.
- Art. 168º** La información contenida en el portal SíseVe es confidencial. La identidad del reportante solo puede ser conocida, bajo responsabilidad, por los especialistas del Ministerio de Educación a cargo de la administración del portal SíseVe.

DISPOSICIONES COMPLEMENTARIAS

PRIMERA

Las acciones no previstas en el presente Reglamento Interno serán resueltas por la Dirección conjuntamente con los diferentes estamentos del Colegio.

SEGUNDA

El cumplimiento del presente reglamento es de carácter obligatorio para directivos, profesores, personal administrativo, padres de familia y estudiantes del COLEGIO.

.....
Nilton VELIZ TORRES
Director

ANEXO 1
ORGANIGRAMA INSTITUCIONAL FUNCIONAL

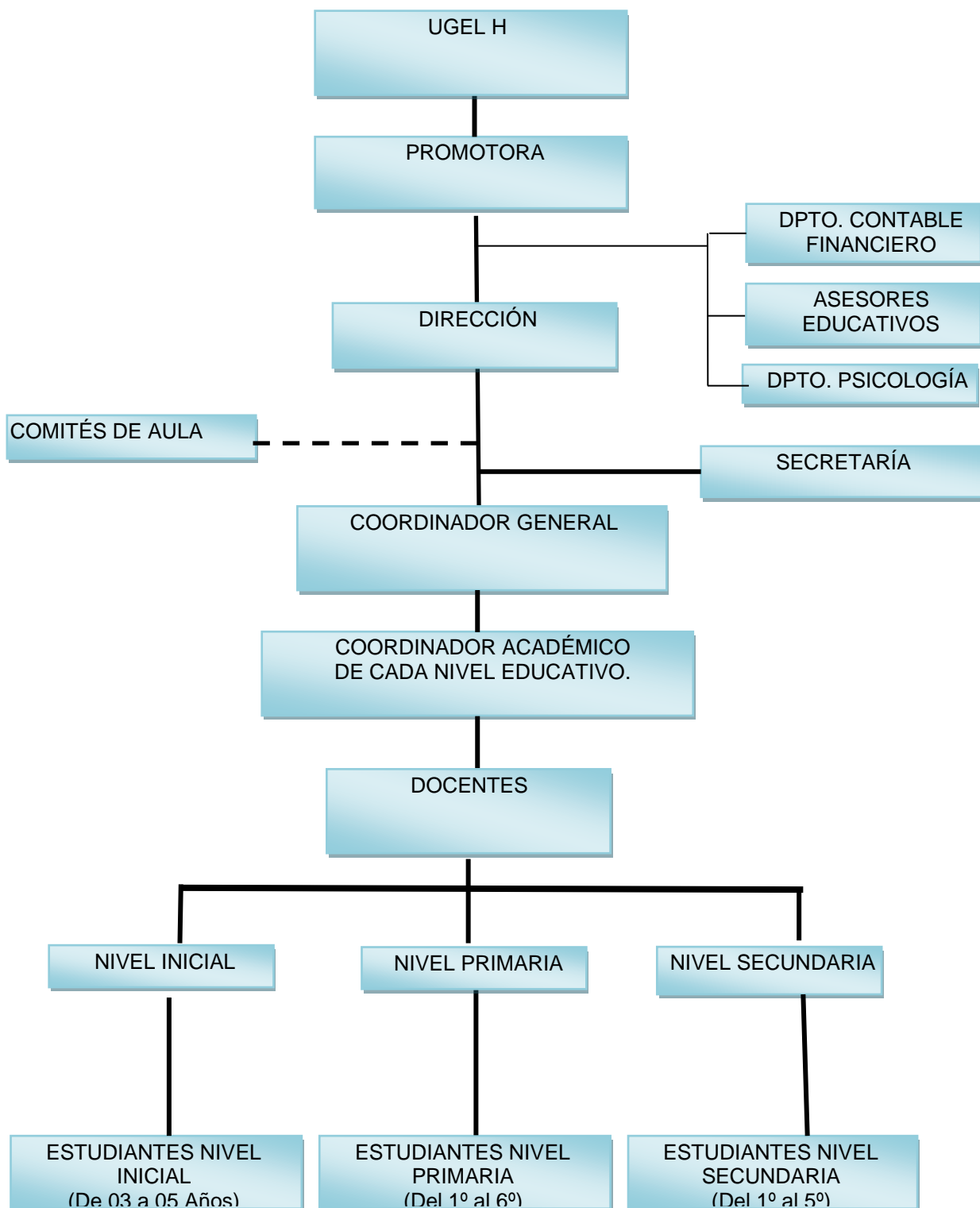

**ANEXO 2
EIDADES NORMATIVAS**

NIVEL	CICLO	GRADO	EDAD NORMATIVA	EDAD MÁXIMA PARA ACCEDE AL GRADO	FLEXIBILIDAD POR NEE ASOCIADAS A DISCAPACIDAD LEVE O MODERADA
INICIAL	II	3 años	3 años	5 años	5 años
		4 años	4 años	6 años	6 años
		5 años	5 años	7 años	7 años
PRIMARIA	III	1er grado	6 años	Hasta 8 años	Hasta 8 años
		2do grado	7 años	Hasta 9 años	Hasta 9 años
	IV	3er grado	8 años	Hasta 10 años	Hasta 10 años
		4to grado	9 años	Hasta 11 años	Hasta 11 años
	V	5to grado	10 años	Hasta 12 años	Hasta 12 años
		6to grado	11 años	Hasta 13 años	Hasta 13 años
SECUNDARIA	VI	1er grado	12 años	Hasta 14 años	Hasta 14 años
		2do grado	13 años	Hasta 15 años	Hasta 15 años
	VII	3er grado	14 años	Hasta 16 años	Hasta 16 años
		4to grado	15 años	Hasta 17 años	Hasta 17 años
		5to grado	16 años	Hasta 18 años	Hasta 18 años

**ANEXO 3
PLAN DE ESTUDIOS**

EDUCACIÓN INICIAL		EDUCACIÓN PRIMARIA		EDUCACIÓN SECUNDARIA	
Enfoques Transversales.					
Competencias transversales a las áreas					
ÁREAS	COMPETENCIAS	ÁREAS	COMPETENCIAS	ÁREAS	COMPETENCIAS
PERSONAL SOCIAL	CONSTRUYE SU IDENTIDAD	PERSONAL SOCIAL	Construye su identidad	DESARROLLO PERSONAL CIUDADANÍA Y CÍVICA	Construye su identidad
	CONVIVE Y PARTICIPA DEMOCRÁTICAMENTE EN LA BÚSQUEDA DEL BIEN COMÚN		Convive y participa democráticamente en la búsqueda del bien común.		Convive y participa democráticamente en busca del bien común.
		Construye interpretaciones históricas	CIENCIAS SOCIAL	Construye interpretaciones históricas	
		Gestiona responsablemente el espacio y el ambiente.		Gestiona responsablemente el espacio y el ambiente.	
Gestiona responsablemente los recursos económicos	Gestiona responsablemente los recursos económicos	Gestiona responsablemente los recursos económicos			
PERSONAL SOCIAL	CONSTRUYE SU IDENTIDAD, COMO PERSONA HUMANA, AMADA POR DIOS, DIGNA, LIBRE Y TRASCENDENTE, COMPRENDIENDO LA DOCTRINA DE SU PROPIA RELIGIÓN, ABIERTO AL DIÁLOGO CON LAS QUE LE SON CERCANAS..	EDUCACIÓN RELIGIOSA	Construye su identidad como persona humana, amada por Dios, digna, libre y trascendente, comprendiendo la doctrina de su propia religión, abierto al diálogo con las que le son cercanas.	EDUCACIÓN RELIGIOSA	Construye su identidad como persona humana, amada por Dios, digna, libre y trascendente, comprendiendo la doctrina de su propia religión, abierto al diálogo con las que le son cercanas.
			Asume la experiencia del encuentro personal y comunitario con Dios en su proyecto de vida en coherencia con su creencia religiosa.		Asume la experiencia del encuentro personal y comunitario con Dios en su proyecto de vida en coherencia con su creencia religiosa.
				EDUCACIÓN PARA EL TRABAJO	Gestiona proyectos de emprendimiento económico y social

PSICOMOTRIZ	SE DESENVUELVE DE MANERA AUTÓNOMA A TRAVÉS DE SU MOTRICIDAD.	EDUCACIÓN FÍSICA	Se desenvuelve de manera autónoma a través de su motricidad.	EDUCACIÓN FÍSICA	Se desenvuelve de manera autónoma a través de su motricidad.
			Asume una vida saludable.		Asume una vida saludable.
			Interactúa a través de sus habilidades sociomotrices		Interactúa a través de sus habilidades sociomotrices
COMUNICACIÓN	SE COMUNICA ORALMENTE EN LENGUA MATERNA.	COMUNICACIÓN	Se comunica oralmente en lengua materna.	COMUNICACIÓN	Se comunica oralmente en lengua materna.
	LEE DIVERSOS TIPOS DE TEXTO EN SU LENGUA MATERNA		Lee diversos tipos de textos escritos en su lengua materna.		Lee diversos tipos de textos escritos en su lengua materna.
	ESCRIBE DIVERSOS TIPOS DE TEXTO EN SU LENGUA MATERNA		Escribe diversos tipos de textos en su lengua materna.		Escribe diversos tipos de textos en su lengua materna.
COMUNICACIÓN	CREA PROYECTOS DESDE LOS LENGUAJES ARTÍSTICOS.	ARTE Y CULTURA	Aprueba de manera crítica manifestaciones artístico-culturales.	ARTE Y CULTURA	Aprueba de manera crítica manifestaciones artístico-culturales.
			Crea proyectos desde los lenguajes artísticos.		Crea proyectos desde los lenguajes artísticos.
			Se comunica oralmente en inglés como lengua extranjera		Se comunica oralmente en inglés como lengua extranjera
COMUNICACIÓN		INGLÉS	Lee diversos tipos de textos en inglés como lengua extranjera	INGLÉS	Lee diversos tipos de textos en inglés como lengua extranjera
			Escribe diversos tipos de textos en inglés como lengua extranjera.		Escribe diversos tipos de textos en inglés como lengua extranjera.
			Resuelve problemas de cantidad.		Resuelve problemas de cantidad.
MATEMÁTICA	RESUELVE PROBLEMAS DE CANTIDAD	MATEMÁTICA	Resuelve problemas de regularidad, equivalencia y cambio.	MATEMÁTICA	Resuelve problemas de regularidad, equivalencia y cambio.
	RESUELVE PROBLEMAS DE FORMA, MOVIMIENTO Y LOCALIZACIÓN		Resuelve problemas de movimiento, forma y localización.		Resuelve problemas de movimiento, forma y localización.
			Resuelve problemas de gestión de datos e incertidumbre		Resuelve problemas de gestión de datos e incertidumbre
C T Y A	INDAGA MEDIANTE MÉTODOS CIENTÍFICOS PARA CONSTRUIR SUS CONOCIMIENTOS	CIENCIA Y TECNOLOGÍA	Indaga mediante métodos científicos.	CIENCIA Y TECNOLOGÍA	Indaga mediante métodos científicos para construir sus conocimientos.
			Explica el mundo físico basándose en conocimientos sobre los seres vivos; materia y energía; biodiversidad, Tierra y universo.		Explica el mundo físico basándose en conocimientos sobre los seres vivos; materia y energía; biodiversidad, Tierra y universo.
			Diseña y construye soluciones tecnológicas para resolver problemas de su entorno.		Diseña y construye soluciones tecnológicas para resolver problemas de su entorno.
C T Y A	SE DESENVUELVE EN ENTORNOS VIRTUALES GENERADOS POR LAS TIC	COMPETENCIAS TRANSVERSALES	Se desenvuelve en entornos virtuales generados por las TIC	COMPETENCIAS TRANSVERSALES	Se desenvuelve en entornos virtuales generados por las TIC
	GESTIONA SU APRENDIZAJE DE MANERA AUTÓNOMA.		Gestiona su aprendizaje de manera autónoma.		Gestiona su aprendizaje de manera autónoma.
	13 COMPETENCIAS		8 áreas		27 competencias

DISTRIBUCIÓN DEL TIEMPO

NIVELES	INICIAL	PRIMARIA	SECUNDARIA
Horas que se deben destinar a las áreas obligatorias	30	28	38
Tutoría	-	2	2
Total de horas establecidas	30	35	40

ANEXO 4

PROTOCOLOS PARA LA ATENCIÓN DE LA VIOLENCIA ESCOLAR

PROTOCOLO – 01 ENTRE ESTUDIANTES				
VIOLENCIA PSICOLÓGICA Y/O FÍSICA (SIN LESIONES)				
<p>Señales de alerta:</p> <ul style="list-style-type: none"> • Disminución del rendimiento académico de manera inesperada • Desinterés en las actividades educativas • Inasistencia constantes e injustificadas y/o deserción. • Aislamiento, cuenta con pocos amigos (disminución del juego con sus compañeros en los recreos, en clase, entre otros) • Baja autoestima. • Sensibilidad extrema y cambios bruscos en el estado de ánimo • Sudoración de las manos, se arrancan el cabello, se comen las uñas, entre otros. • Tartamudeo, tics o mutismo (no habla) • Cambios en hábitos de alimentación y juego • Sentimientos de vergüenza y culpa • Autolesiones-cutting 				
PASO	INTERVENCIÓN	RESPONSABLES	INSTRUMENTOS	PLAZO DE ATENCIÓN (Días calendario) 75 días
Acciones	Entrevistar a la o el estudiante involucrado en el hecho de violencia, por separado (evitar la revictimización y/o confrontación), recogiendo la información en la ficha de entrevista.	Director Responsable de la Convivencia Escolar	Ficha de entrevista Acta de compromiso Libro de Registro de Incidencias Portal SíseVe	Dentro de las 48 horas de conocido el caso
	Subir en el portal SíseVe las acciones registradas en el Libro de Registro de Incidencia. Informar el hecho y las acciones desarrolladas al CONEI o a quien haga sus veces en las IIEE privadas	Director Responsable de la Convivencia Escolar	Portal SíseVe Plan de tutoría individual víctima/agresor Plan de tutoría de aula	Día 3 al 75
Derivación	Orientar a la madre/ padre de familia o apoderado de las o los estudiantes involucrados para que recurran al centro de salud de su jurisdicción para la atención psicológica.	Director Responsable de la Convivencia Escolar	Declaración Jurada	Dentro de las 48 horas de conocido el caso
Seguimiento	Reunirse con la tutora o el tutor del aula y conocer el avance de las acciones realizadas para mejorar la convivencia entre las y los estudiantes	director Responsable de la Convivencia Escolar	Ficha de monitoreo	Del día 3 al 75
Cierre	Cerrar el caso cuando el hecho de violencia ha cesado y se evidencia. Además, se debe garantizar la protección de las y los estudiantes involucrados, su permanencia y continuidad educativa.	Director Responsable de la Convivencia Escolar	Acta de cierre del caso Portal SíseVe	Del día 60 al 75

PROTOCOLO 6 (POR UN FAMILIAR U OTRA PERSONA)

Violencia psicológica, física y/o sexual

PASO	INTERVENCIÓN	RESPONSABLE	INSTRUMENTO	PLAZO
ACCIÓN	<p>Detectar señales de alerta de situaciones de violencia contra las niñas, niños y adolescentes en el entorno escolar. •</p> <p>Abordar la situación con prudencia y reserva, garantizando la protección del estudiante, evitando la revictimización. •</p> <p>Informar inmediatamente sobre el hecho al director, de manera verbal o escrita. •</p> <p>El director denuncia el presunto hecho de violencia a la Policía Nacional, el Ministerio Público o el Poder Judicial. •</p> <p>En caso de abuso sexual, se denuncia inmediatamente al Ministerio Público o a la Policía Nacional</p>	<p>Director</p> <p>Responsable de Convivencia</p> <p>Docentes</p>	<p>Formato único de denuncias (Anexo 06 del DS N° 004-2018-MINEDU)</p>	<p>Inmediatamente e luego de tomar conocimiento del hecho</p>
SEGUIMIENTO	<p>Brindar apoyo psicopedagógico para la continuidad educativa del estudiante. •</p> <p>Coordinar con la DEMUNA para el apoyo socioemocional al estudiante, de ser necesario. •</p> <p>Coordinar con la DEMUNA, el CEM y otros servicios de la localidad, estrategias para restablecer la convivencia y fortalecer la prevención de situaciones de violencia</p>	<p>Director</p> <p>Responsable de convivencia</p>	<p>Informe de las acciones realizadas</p>	<p>Es una acción permanente</p>
CIERRE	<p>Coordinar con la DEMUNA para la protección integral del estudiante.</p>	<p>Director Responsable de convivencia</p>	<p>---</p>	<p>Es una acción permanente</p>